No 11683 Shanghai Tuesday 30 March 1937 THE EASTERN TIMES Published every morning including Sunday

時報

中華民國念六年三月三十日 星期二
今日隨報附送號外畫報一張
今天本報二大張售國幣三分四厘
第一萬一千六百八十三號
內政部登記證警字第三三五號
中華郵政特准掛號立券按照總包特別寄發之報紙

時報廣告刊例
[illegible]
時報每星期日附送圖畫時報
[illegible]
電話九一七八一 三三二〇 轉接各部 電報掛號二一五一四

永安公司春季大減價 廿一天

○○綢絨部○○
新花妙雲縐 每尺三角八分
閃格時花良晨縐 每尺四角八分
印花綢 每尺一角
印花夫綢 每碼三角八分至四角

新衣部……春裝
薄毛女大衣 新式每件六元半至七元半(賣完為止)

茶葉部……
藍牌上香紅茶 每聽特價一元二角八分

參燕部……
八百支裝上品小西洋參 每兩四角

◀洋酒部▶
補血五星葡萄酒 每瓶四角
飛人牌白蘭地酒 每瓶五角
補血紅葡萄酒 每瓶二角半

◀煙草部▶
德國(COLIBRI)老牌打火燈 每只一元半
五十枝金葉牌NO.1雪茄 每盒五元半
一百枝玫瑰美女牌雪茄 每盒五元八角

◀文房部▶
康克令永遠保用筆 賤賣每枝十四元四角
康克令學生自來水筆 每枝七元半
康克令透明真空水筆 賤賣每枝十四元四角

黑緞繡花軟底女鞋特價 每雙一元一角(二百雙止)
窗布男女拖鞋 每雙五角(賣完為止) 鞋部

HOLLY-WOOD
領帶 原價每條一元 今天賤賣 七角 西裝部
如有排印錯誤以本公司標價為準

張季衡弟鑒

吾弟不別出走已逾半月各處訪尋迄無下落邇聞吾弟頗有債累所以出此下策但正値青年應自顧前途宜早日出面向各方悄商料理且令姪年幼失母終日啼哭何忍置之不顧望早自覺悟迅速歸來謀正當解決萬弗自誤

濟美

專門外科治療院

門診部 上海英租界虞洽卿路三十號(大世界相近) 電話九一七八六
療養部 上海法租界呂班路花園村一九八弄二號 辣斐德路法國公園相近 電話八二六四五

癰疽臃瘍 疔癤腫潰
流行感冒 傳染疾患
扁桃肺炎 哮喘咳嗽
蕁麻風疹 皮膚癬疥
四肢痛瘋 風寒濕痺
瘰癧膿疱 寄生細菌
梅毒淋濁 精割包皮
安睡戒煙 靈速舒適

施診 例診 時間 上午九時至十二時 下午一時半六時

出診下午六時後

主診潘雍鍔醫師

品質 好到極點
價錢 廉到極點

老牌品海

吸烟諸君多年的老友

4-46

望平街市屋召租

此為晨報館舊址計房屋數十間之多可作寫字間辦事處及分莊之用合租分租任便如合意者請山東路一○五號有正書局領看

上海望平街有正書局啓

國債基金管理委員會還本付息通告

查民國十七年金融長期公債第七次還本中籤債票應還本銀及第十七號息票應付息銀二十四年電政公債第六次還本中籤債票應還本銀及第六號息票應付息銀整理廣東金融公債第一次還本中籤債票應還本銀及第一號息票應付息銀均定於二十六年三月三十一日起由各地中央中國交通三銀行開始付款整理廣東金融公債本息並由中央信託局照付特此通告

釘兒鑒

自汝遺書出走闔家焦惶四出尋訪茲已探悉汝此次出走原因純為不滿家庭現狀現汝父祇需汝即日回家骨肉團聚萬事均可依照汝意改革望即日來晤以釋雙親懸念否則汝父母年事已高經此刺激亦恐危在旦夕也 母譚彭氏

特價 第十三次

商務印書館 特價書

廿六年度 第十三次

每星期日公布一次

概照定價七折發售

本館影印元明善本叢書十種於四月一日開始發售預約，其中子彙一種於四月一日出書，除合售預約外，並列入第十三次特價書內單售。中國大辭典編纂處編國語辭典共分四冊，先出第一冊，發售特價。

科目	版次	書名	著作人	冊數	定價(元)	特價(元)	郵費(分)	特價起訖期
總類	初版新出	子彙(影印元明善本叢書十種之一)	明周子義等輯	12	14.00	9.80	23.0	4月1日—7月27日
哲學	初版	扎拉圖士特拉如是說(漢譯世界名著)	尼采著 蕭贛譯	1	1.40	.98	13.0	3月28日—7月27日
宗教	2版	中國佛教史(佛學叢書)	蔣維喬著	3	2.00	1.40	15.5	3月28日—7月27日
社會科學	初版新出	中國法律在東亞諸國之影響	楊鴻烈著	1	2.20	1.54	15.5	3月30日—7月27日
	,,	廣東十三行考(國立編譯館出版)	梁嘉彬著	1	3.00	2.10	23.0	4月2日—7月27日
	,,	西藏問題(現代問題叢書)	陳健夫著	1	.70	.49	10.5	4月3日—7月27日
	3版	社會學原理(大學叢書) 精裝 平裝	孫本文著	1 2	4.50 3.20	3.15 2.24	23.0 ,,	3月28日—7月27日
語文學	初版新出	國語辭典第一冊	教育部國語推行委員會 中國大辭典編纂處編	1	3.00	2.10	23.0	4月1日—7月27日
	1版	說文解字研究法	馬敘倫著	1	1.40	.98	13.0	3月28日—7月27日
自然科學	初版新出	顯微鏡術與人生(中學生自然研究叢書)	R.M.Neill著 費鴻年譯	1	.45	.32	10.5	3月31日—7月27日
	,,	昆蟲圖譜(同上叢書)	沐紹良編譯	2	1.40	.98	13.0	3月30日—7月27日
	,,	動植物研究法(同上叢書)	賈祖璋等著	1	.40	.28	10.5	4月2日—7月27日
應用技術	3版	銀行簿記實踐(現代商業叢書)	沈家楨著	2	2.88	2.02	15.5	3月28日—7月27日
藝術	初版	金陵古蹟名勝影集	朱偰編	1	2.50	1.75	15.5	3月28日—7月27日
	,,	金陵古蹟圖考	朱偰著	1	1.20	.84	13.0	,, ,,
文學	初版新出	〔星期標準書〕波蘭短篇小說集(世界文學名著)	顯克微支等著 施蟄存選譯	1	.60	.42	10.5	4月3日—8月3日
	1版	現代小說譯叢(世界叢書)	安特列夫等著 周作人譯	1	1.00	.70	13.0	[illegible]
	初版	中國音樂文學史	朱謙之著	1	1.00	.7[illegible]	,,	,, ,,
史地	初版新出	將來的世界	A. M. Low著 [illegible]譯	1	.80	.56	[illegible]	[illegible]
	1版	中日交通史	木宮泰彥著 陳捷譯	2	2.60	1.8[illegible]	[illegible]	[illegible]

前十二次特價書各二十種 另印目錄贈閱

特價 第十三次

本市佛教會 派常惺法師爲龍華住持

並請市府飭警制止聖欽非法接收

龍華寺圓明和尙自與僧人聖欽生衝突後、昨日下午龍華寺僧佛人及市民傅強・沈全根・徐世明等六十餘人、組織聯合請願團、備函向中國佛教會上海市分會請願迅派高僧接充龍華寺住持、當由該會常務理事關絅之・黃涵之・遠塵・志寬・興慈等五人予以接見、請願團方面、當推傅強・沈全根・陳沁來、表徐世明等三人、陳述來意、及請求之目的、諸理事對本事件、亦深爲明瞭、當面允派常惺法師爲龍華寺住持、並定期接收、各代表以請願結果圓滿、乃興辭而返、佛教會又悉近有鄉子良等、推選僧聖欽繼任住持、已訂定本月三十一日午時、入寺陞座、印發請柬、邀人觀禮、故特呈市政府、請迅飭警察局緊急制止該僧聖欽接事、以便新住持常惺法師定期接收、

紀念七十二烈士 滬各界舉行大會

機關團體休假全市下半旗

昨日爲黃花崗七十二烈士殉國紀念日、上午十時各界在民衆教育館舉行紀念大會、到市黨部邢琬・保衛委員會團務主任姜懷素・外交部駐滬辦事處盛登・市農會俞振輝・市婦女會林克聰・市教育會黃克貴・新運促進會胡天僧・市警察局朱才楝・第二特區法院鄧武・法租界納稅華人會黃香谷・第二特區市民聯合會毛雲・總工會周學湘・合作事業促進會杜夢森・一特市聯會張一塵・及綢緞業等公會・四區捲煙等工會・民立君毅・華東和安等學校代表等五百餘人、

京滬滬杭甬鐵路特別黨部・管理局・暨各職工團體各學校、於昨日上午九時、在北站該黨部大禮堂、舉行黃花崗七十二烈士紀念大會、計參加者共一百廿餘人、又中華海員特別黨部、亦於昨晨聯合海員工會召集各海員社團、在該部大禮堂舉行革命先烈紀念大會、到一百餘人、由劉豁公領導行禮後、並講述紀念意義、至十一時許始行散會、

昨日本市各機關團體學校工廠、均遵照中央規定、一律休假一天、郵局依照星期日郵遞辦法、收寄信件、全市並下半旗、以誌哀思、華租兩界警務當局、循例加緊戒備一天、以防非法集會遊行、

企鵝靑影影展 展期兩天

企鵝靑影聯合影展、在上海攝影界中、總算放出一道異彩、故參觀者日衆、茲循各校攝影團體等要求、故原定昨廿九日閉幕、決延期今明兩天、至卅一日始閉幕、再運往香港展覽云、

欽渝路公債 在滬抽籤

昨日爲欽渝路公債第九次抽籤還本之期、[illegible]紀錄、共計抽籤六枝、號碼爲「一零六」・「一二三」・「二二五」・「四四」・「一六七」・「零零」、還本金三萬元、息金一萬二千六百元、凡中籤及到期息票、自本月卅一日起可向上海[illegible]中國農工銀行兌取云、

法租界納稅會昨開會 響應反對加總捐

傭役介紹所主人請願援助 決請華董提議並予交涉

本市法租界納稅華人會、昨舉行第二十五次常務委員會、議決事項、（一）對於公共租界[illegible]

出席國勞大會 雇主代表推定

第二十三屆國際勞工大會、定本年六月三日在日內瓦舉行、我國僱主代表團人選、前經實業部通知全國商會聯合會、中華工業總聯合會會同推定呈核、該會等爰於昨日下午二時在漢口路工聯會舉行聯席會議、到林康侯・郭順・王曉宇・吳蘊初・錢承緒・蔡聲白・國勞中國分局長程海峰、實業部並派吳閱天出席指導、由郭順主席、當經議決、推派林康侯氏爲第二十三屆國勞大會僱主代表、田和卿爲顧問、謝嘉爲顧問兼秘書、當由兩會聯名呈報實部、轉呈簡派云、

商會童軍團 招募新團員

本市市商會童子軍團、爲擴充團務及三級和服務訓練起見、特製定三軍計劃、積極進行、並定下月起招募新團員三百名、其目的爲造就雄厚之青年集團、灌輸童軍學識、俾於非常時期、有自衛力量、凡本市青年商人、品行端正者、均可報名參加、又悉該團正籌軍與行政部舉行之春季旅行一行廿餘人、已於昨日返滬、

四川旱災 救濟協會成立

四川旱災、自去秋以來、日趨嚴重、現在不但豆麥無收、稻糠播種、即飲水亦感困難、饑民成千累萬、慘狀不忍聞問、此間四川同鄉會、前曾推派李晴帆・呂一峰・梅心如等入京、聯絡旅京同鄉會、向中央作第二次請願救濟、已於前日（二十八日）返滬、據稱、中央業准撥給二百萬元、辦理急賑、但以災區達一百二十餘縣之廣、饑民達二千數百萬之多、杯水車薪、於事無濟、該會特於昨日（二十九日）召集緊急會議、成立旱災救濟協會、當推定謝持・楊庶堪・熊克武・黃復生・徐可亭・呂一峰・唐鴻帆・李劼甫・李晴帆・梅心如・蒲風鳴・楊吉甫・鄭玉書・任望南・張澍霖・范眾渠・唐德安・佘蘊昌・李伯申・顧巨六・雷雨春等爲委員、聯絡四川旅京同鄉會向外募捐、並請市政府特發四川賑災公債一千萬元、以作根本救濟、同時仍推李晴帆・呂一峰・梅心如於四月一日第二次入京請願云、

衛生教育社滬分社 舉辦 兒童健康比賽

中國衛生教育社上海分社、爲提倡兒童健康起見、定四月廿五日在湖社舉辦兒童健康比賽會、茲悉自四月五日至二十日止、在十六處舉辦報名預賽、凡六個月至六歲之兒童、均可報名參加、報命預賽處、計㈠市立醫院、㈡市立滬南醫院、㈢中德醫院、㈣南市衛生事務所、㈤閘北衛生事務所、㈥高橋衛生事務所、㈦江灣吳淞衛生事務所、㈧江灣[illegible]、㈨蘇祥醫院、㈩康元廠醫務處、⑪勞工醫院、⑫中山醫院、⑬同德醫院、⑭滬東醫院、⑮南洋醫院、

籌組聯誼社 採訪記者

[illegible]

民立女中舉行 校慶紀念

[illegible]

上海生活 期將出版

[illegible]

市民十一區分會改選

[illegible]

樂師公會開春季大會

[illegible]

丙記永生堂止咳梨膏

[illegible]

先施公司 春季大減價

綢緞正頭部　雪點毛葛 每尺一角八分　純毛灰嗶嘰 每尺七角半　毛巾旗袍呢料 每件一元

藥品部　華美傍麥精　魚肝油 每瓶二元六角　兒童補藥 鷓鴣菜 每盒四角半 買一盒送一盒

光學部　惠而丁 2¼X3¼ 裝天塞 F2.8 鏡頭康般加速快門連袋 每只一百四十七元　德國 BILL FLEX 120 拍八張十六張 F6.3 鏡 每只念八元半

運動部　美國 DAISY 101 汽鎗 每支三元七角半　德國 TELL 來福線汽鎗 每支四十五元半

內衫部　美國拉練雞皮球衣 特價每件念五元五角　本牌特造白府綢襯衫 每件特價二元七角半

五金部　十寸白靑有蓋口杯 每只二角四分　白銅經濟火油爐 每只四元

南茶部　天津蜜棗 每磅五角　平湖糟蛋 每瓶五角半

國貨商場 三樓　正號貼花飯碗 每同六角　卅六寸反口新式磁面盆 每只一元六角半　絲絨拉練童外衣 每件一元四角　摩登頭水 每瓶六角半　老牌電熨斗 每只二元二角　大號熱水玻璃盃 每打九角　三件裝中央檀香皂 每盒二角六分　三角新式女絲袴 每條五角

蘇鄉洞庭名產 良園白沙枇杷膏　專治男女老幼傷風咳嗽頑痰久咳肺炎肺癆咳血咯血痰中帶血老年咳喘小孩痰飲百日咳等症最對症特效之良劑本品藥性王道味尤甘美奏效神速世人均知　良園藥廠發行　上海北京路貴州路口永康里 電話九○五○五　每瓶一元　世界各地各大公司藥房南貨茶食店名大商店均售　添請各地經理備極優遇推銷極易簡章函索即奉

準光明眼鏡片　每對祇售一元八角　品質高超精良……光度準確無比　普遍各界戴用……售價力求低廉　光華眼鏡公司・招等出品　每一鏡片上均有標記　總號南京路新世界東○南號老北門典當街口　西號霞飛路華龍路西○北號江灣路六九三號

永安天韻樓　影戲場日夜開映　聯華公司全部音樂聲片　王人美女士主演 漁光曲　東部新影戲場 日夜開映 天一影片公司出品 湯傑曹雪松主演 王先生 奇俠傳　新柳社 湯桂枝 徐叔秋 夏佩珍 胡恨生 羅慧因 （日）奪愛（夜）鴻涌亭通　蹦蹦戲 林艷鶯 花小仙 芙蓉花 林幽鶯 花小琴 （日）前本絲絨計（夜）昭君出塞　大京班全體藝員日夜拿手好戲 （日戲）古城會 洪羊洞 獨木關 棒打薄情郎（夜戲）全武行 九本火燒紅蓮寺

新新花園　門票大洋二角貢一送一再贈一張　新聲大京班（日戲）法門寺 三門街（夜戲）五本封神榜　玉韻集（日）蝴蝶夢（夜）借妻堂斷　東方劇團（日）老油條（夜）姨太太　電影場 飄流俠客　石仲化 歐美奇術　玲玲團 肉感艷舞　鐘社話劇 全班合演（日戲）十五貫（夜戲）漁光曲　琴社（日）雙脫花（夜）連環計　冶兒劇團（日）捉賊（夜）說勿出

先施樂園　門票大洋兩角貢一送一　安樂大劇場文武京戲全體藝員日夜登台　胡玉樓 劉筱艷 應寶蓮 應楠森 花翠琴 王俊宸 夏君庭（日戲）雙珠鳳 湯懷自刎 黃鶴樓 紅梅閣 取金陵（夜戲）南天門 七本狸貓 全本空城計　蹦蹦戲 筱桂鳳 花金順 筱玉鳳 花金芳（日）重會姻緣（夜）蓮花庵 花園印　日夜影戲場 蛇美人　娛樂社話劇 鍾麗玉 丁鳳英 林雍容 武太虛 劉一飛（日）軍閥末路（夜）舞場春色

大新遊樂場　華北評劇社蹦蹦戲 安冠英 小白玉霜 花硯君（日戲）吳家花園 五女哭墳（夜戲）借糧 蝙蝠塵緣記　勵社話劇 諸雲霞 華月英 蔡妮妮 蔡秋風 胡了然 顧萍萍 張顛顛 秦哈哈 劉一新 徐珍月（日）小白菜（夜）五本神仙劍　好消息 蹦蹦戲公演新編白玉霜成名傑作 蝙蝠塵緣記　有聲電影 富有詩興畫意香艷巨片 春波蕩漾　大京班名角合演 梅艷雲 孫柏齡 潞凌雲（日戲）馬芳困城 雙獅圖 戰地鴛鴦 霸王別姬 十道本 取西川（夜戲）火燒紅蓮寺　聯華公司歌唱鉅片 小天使　易美美 易方朝 易採桃（日）八眼拜堂（夜）梅玉良　仙霓社文武崑劇

新光大戲院　電話九四五五九　今日二時半 五時半 九時一刻 公映　千呼萬喚始出的映 藝華鉅片　是彈性女兒們靈魂的吶喊！是彈性女兒們精神的掙扎！　**彈性女兒**　監製 嚴春堂　編劇 潘子農　導演 陳鏗然　主演 路明 嚴月閒 朱秋痕 徐蘇靈 馬陋芬　火山內層秘密！舞女內心隱痛！　座價 樓下一律四角 樓上六角一元

大鑫舞臺記　電話九〇二〇〇　地址二馬路　海上戲迷一致公認爲國劇最榮譽的一集好戲・ **十五本西遊記** 演期無多 趕快來看　預告 最新編排驚天動地光芒萬丈的標準新劇 **十六本西遊記** 即將公演 請注意日期

上海新世界　門票一角 買一送一　美林樹喜 楊玉崑 周艷梅 王毓研 李蓮芬 李君庭 蓋俊庭 梅韻芳 姚雪濤　大京班（日戲）烏盆計 宇宙鋒（夜）今夜 石秀探莊 八本樊梨花　紹興文戲　光明話劇（日）血手印（夜）孤女淚　改良甬劇 項傳彼　電影場 巨事軍艷哀 鐵血情潮（日夜開映）　滑稽名家 仲心笑 陸希希 裴揚華 唐笑飛 大娃娃　沈芳雪 丁娥娩

共舞臺榮記　愛多亞路 電話八四八〇八　今夜初次公演 **第二十集 火燒紅蓮寺**　當然擁擠 須早定座　完全科學作用 電氣龍虎門 利用電氣指揮

回力球　每晚八時起賽 星期日加日場　①拉飛爾 ②莫克力骨 ③海拉多 ④皮而抱 ⑤沙隆門地 ⑥依甲蘇　①歐蘭加 ②古巴龍 ③勞萊杳 ④后蘭多 ⑤蘇羅沙伯 ⑥爾加

林主席暨各省市代表 昨致祭七十二烈士墓

黃花崗革命先烈外並分祭紅花崗四烈士及史堅如墓

◎廣州廿九日電、廿九日廣州陰雲密布、冷雨霏霏、全市下半旗、停止歌樂、爲追念廿六年前此時此地知將必死而仍慷慨捐軀覆滿清室奠國基之黃花崗七十二烈士、晨七時、國府林主席蒞墓致祭、率領軍次陳誠、秘書主任余漢謀、行營代參謀長羅卓英、四路副總司令香翰屏、市長曾養甫、京滬等市、湘鄂閩皖贛桂豫粵夏等省黨政代表、致祭廣州市郊外黃花崗七十二烈士墓前、恭讀致祭、獻花、行最敬禮、誦讀祭文、儀式莊嚴肅穆、主席祭畢、粵各界代表、各省市黨政代表各機關團體代表依次致祭、自晨至晚、絡繹與祭者逾十萬人、各界除致祭

中樞擧行 革命先烈紀念會

◎南京二十九日電、中央國府二十九日上午九時在中央大禮堂、合併擧行總理紀念週、暨革命先烈紀念會、由鄧魯主席、奏樂後、即領導全體向總理遺像及先烈靈位行禮、靜默後、並恭獻花圈、旋由鄧氏報告、略謂黃花崗烈士起義之役、爲革命史上最悲壯宏烈之一頁、間接上奠定了民國基礎、激起了革命高潮、形成了武昌革命效果、先烈之所以不斷的犧牲奮鬭者、全爲主義之信仰、民族意識的認識、所以壓力愈大、而革命反抗力亦愈大愈強、同時我們知道革命成功是需要物質的力量、但更重要的是要中心的思想及目的、只要我們不計成敗、不顧生死、而有悲壯的精神、終可克服物質上的缺陷、而到底達於成功之路、所以我們知道諸先烈這種偉大精神、不但是成爲建國基礎、也是復興民族要素、目前國難嚴重、更要本著先烈的精神相勉、死裏求生、以完成民族復興之工作、（從略）

（昨日全國各地均擧行革命先烈紀念會、）

林主席 祭古應芬林直勉墓

◎廣州廿九日電、林主席廿九日晨致祭黃花崗烈士後、繼祭古應芬林直勉墓、并視察中山勷勤嶺南三大學

前駐蘇代辦現駐丹公使 吳南如回國述職

我國前任駐蘇聯大使館參事代辦使事、新任駐丹麥公使吳南如、請假歸國述職、並爲其先君營葬、於月初經義大利乘維多利亞輪啓程、昨日下午抵滬、在滬約留三數日、即赴京向外部報告在蘇聯及丹麥作職情形、然後返宜興原籍、中央社記者昨赴輪次訪問吳氏、

吳談回國原因

略稱、本人奉外交部准假回國、爲期約三個月、假滿後即回丹麥任、至此次回國、一因本人在赴丹前、曾在駐蘇聯大使館服務四年、關於此四年中之工作狀況、理應向政府有所報告、一因四五年來、國內建設事業、進步甚速、國外輿論常多讚揚之詞、吾人身爲外交官吏、尤應熟悉本國情形、庶對外應付、更形適合機宜、三因先父去年十二月間見背、當時未及回國、現擬乘此假期安排葬事、並處理其他私務云云、記者詢及

中蘇關係 時、吳氏似不欲有所表示、惟微笑稱、凡以平等待我、不懷侵略野心之任何國家、我國均願與之維持友誼、關於

丹麥情形 吳氏談稱、我國對外貿易、向爲入超國家、惟對丹麥、歷年均屬出超、三年以前、我國每年出超貨物價值兩千餘萬、近年已形縮減、今後應如何謀繼續發展、乃頗堪注意之問題、關於

歐洲大勢 吳氏謂、一二年內不致破裂、惟自裁軍會議失敗於前、集體安全挫折於後、歐洲各國現正競增軍備、英國最近亦通過預算在五年內以十五萬萬鎊擴修軍備、各國均已完全恢復一九一四年前武裝和平之局、但所謂武裝和平僅能展緩戰爭、而決不能消弭戰爭、且展緩後之爆發戰禍、必更酷烈云云

國府籌備 建都南京十周紀念

◎南京二十九日電、四月十八日爲國府建都南京十週紀念日、國府決於是日擧行隆重慶祝典禮、並將由文官參軍主計三處同人、擧行慶祝、聞已推定朱文中等負責進行籌備、

去年鑄造輔幣總數 共五萬一千餘萬枚

新輔幣通用以來、信用極堅、全國各地需要日增、中央造幣廠深感供不應求、除在美訂購新鑄幣機、該廠現在日夜加工、以應社會之需求、茲探得該廠廿五年度所鑄新輔幣總數如下、計半分銅幣四千六百八十萬枚、一分銅幣二萬〇三百六十八萬枚、五分鎳幣九千二百五十七萬七千二百〇二枚、一角鎳幣六千二百〇六萬一千枚、二角鎳幣四千九百一十一萬九千六百九十二枚云、（申時社）

英報載

西國民軍搜捕陰謀領袖 軍官士兵三十員被處決

圖謀釋放俘虜擾亂國民軍後方 爲德國間諜處發覺

◎國際中立社丹吉爾港中央社二十九日哈瓦斯電、西班牙國民軍轄境內、自謀害國民軍當局陰謀案破獲之後、頃據西屬摩洛哥首府戴杜恩城傳來消息、稱國民軍所屬官兵、因此處決者、已有三十員名、其中包括軍官兵士、暨飛機場人員云、

◎倫敦廿九日中央社哈瓦斯電、孟邵斯德指導報外交記者頃宣稱、西班牙南部國民軍轄境內、尤其是馬拉加港方面最近醞釀一種陰謀、弗朗哥將軍部下軍官參預者爲數甚衆、陰謀目的、係將國民軍所拘禁之俘虜悉予釋放、并在後方擧兵、以掣國民軍之肘、事爲德國間諜所發覺、國民軍政府爰乃先發制人、[illegible]事捕殺、而在馬拉加城壓制尤嚴、陰謀領袖之被殺戮者至少有十八人之多、査發覺此項陰謀之德國間諜處、遠在西國內亂爆發之前、即已潛入西國境內活動甚力云、

法船截獲志願兵 將由法院審訊

◎法國南部貝爾比南城廿八日中央社哈瓦斯電、海防巡船「塞爾貝爾」號、昨在「無比」號船上所截獲前往西班牙之各國人士二十五名、不日將由法院加以審鞫、依照一月二十一日所頒行之法律、得各處以拘役一月至六月或罰金一千至一萬佛郎或兩刑並科、

國民軍播音宣稱 美人八百入西

◎直布羅多廿八日國民新聞社電、西班牙叛軍將領台拉諾將軍、今日在塞維爾作播音演講、謂現在已有美人八百名、由法國邊境入西、加入政府軍隊、台氏所謂美人、大概爲美國人民、而非其他美洲國家之人民、觀察者雖大半以爲八百之數、未免過甚、惟昨日法國海防巡船所截獲之漁船一艘、擬私運志願兵二十五人至西、其中美國人十三名、加拿大人五名、及愛爾蘭人、匈牙利人七名、羅馬尼亞人、據稱所持者皆爲美國護照、另一報告且謂二十五人之領袖、名鮑萊德、爲美國俄亥俄州克里夫倫人、昨供彼之同志皆爲素食戒酒者、並已立誓嚴守秘密、故被捕之人、對於警察所問一切、均拒不作答云、

連日前線沉靜後 西政府軍海陸空續取攻勢

◎凡倫西亞廿九日國民新聞社電、政府軍海陸空三方今日開始向叛軍採取攻勢、步兵現已攻至阿爾加拉塞育斯郊外、即可佔領全城、海軍正向馬拉加港及摩洛哥之梅立拉港開砲轟擊、

◎馬德里廿八日中央社哈瓦斯電、政府軍當局頃發表無線電公報、內稱、中部各處前線、均平靜無事、我軍照常向敵軍開鎗及發砲轟擊、但無重要結果、現在各處前線、我軍正在從事工作、以增強陣地防衞云、

京城東北深溝高壘

◎西班牙阿維拉城（在國民手中）二十八日中央社哈瓦斯電、本社訪員消息、過去數日以來、各處前線、繼續處於平靜狀態、馬德里、瓜達拉瑪省、暨西北面愛斯哥爾城方面、政府軍僅在若干次要陣地、有所活動、並發砲轟擊、但無重要戰事、至京城東北面瓜達拉迦拉省及東南面迦拉瑪河方面、則完全平靜無事、各該處前線、政府軍深溝固壘、嚴密守衞、國民軍非有大規模軍事行動、凡事前非經縝密之準備、殊難輕於一試也、

京城西南小有戰事

◎西班牙薩拉蒙加城二十九日中央社哈瓦斯電國民軍當局、頃發出公報稱、馬德里城近郊前線、雙方昨日僅以步槍互相射擊、京西索利亞城與南部格勒那達城前線、政府軍均曾採取攻勢、但被吾軍所擊退、其他各處、則並無重要戰事云、

沃城前線雙方砲轟

◎西班牙北部吉璞港（現在政府軍手中）二十九日中央社哈瓦斯電、沃維都城前線、雙方昨日僅在愛斯康浦勒羅一帶、用大砲互相轟擊、歷兩小時之久、戰情尙屬激烈、其他各處平靜無事、

飛機月光中施轟炸

◎塞爾維二十八日中央社透電、國民軍發表公報宣稱、國民軍飛機在月光中轟炸瓜達拉迦拉陣地與馬德里之政府軍、並轟擊沃維都東北十一哩之吉璞里海港與比爾波西北四十七哩之桑坦特古城、又據[illegible]今日消息、國民軍在瓜達拉迦拉省[illegible]俘獲政府軍三百名、

西船在法國海面 遭國民軍砲艦轟擊 在亞杜爾河擱淺 有全部沉沒之虞

◎法國南部巴央納港廿九日中央社哈瓦斯電、西班牙輪船「瑪爾加斯比沃」號、昨自英國新堡港、裝載煤斤二千噸、運送法國蒲戈鍊鐵廠、本日午前二時三十分駛抵法國南部朗特省勃勒東角海面時、突有西國國民軍所屬砲艦兩艘、竟在法國領海之內加以攻擊、共開砲十五發之譜、當即擊中該船吃水線上船身、該船旋在亞杜爾河口北堤附近擱淺、西國國民軍砲艦之一、即名「迦萊那」號、仍用機關槍掃射、但「瑪爾加斯比沃」號船員卅四名中、僅有水手兩名、因船中汽管爆炸、而受有微傷、其餘均皆無恙、該船雖在擱淺之中、一般人深恐無法將其拖出、一俟晚潮上漲、即有全部沉沒之虞、又當該砲艦開砲之際、此間聞有砲聲甚明、

西國民軍警告英船注意信號

◎葡京里斯本廿九日中央社路透電、西班牙國民軍今日自薩拉蒙加之總部廣播消息、警告英國船隻、遇見國民軍之艦隊時、應即注意其信號、該廣播無線電復稱、國民軍擬將截運軍火至比爾波港等地之一切船隻、概行截留、並謂此等船隻之中、有數艘懸掛英國旗幟者云、

羅馬教皇 參加大彌撒禮

◎羅馬二十八日中央社路透電、羅馬教皇庇護斯第十一世、今日在聖彼得大教堂、參加擧行大彌撒禮、到堂人數極衆、爲向來所罕見、教皇病後、參加公共大典禮、此爲第一次、教皇端坐席中、禮成始退、彌撒既畢、教皇對衆行賜福禮、民衆參與者、逾十五萬人、聖彼得大教堂前之廣大方場、萬頭攢動、幾無隙地、

日重檢對俄關係

俄駐亞洲大使 協議遠東政策

佐藤外相命杉下浦·龜山攜重要訓令回俄

◎東京二十九日同盟社電、佐藤外相自其就任以來、對華問題、並逐漸增厚對各國友誼關係、外相因對於透次聲明外交重點置於蘇俄關係與中國問題有一連關係、應採如何調整方策、乃爲緊急重大問題、決定於議會閉幕後再檢討日蘇關係決定根本方針、召回駐日大使優烈尼夫、係大變、自二月中旬以來駐華大使波哥莫洛夫、駐阿富汗大使司比爾斯基、駐伊蘭大使吉爾尼克、及駐外蒙外交代表泰洛夫等、開亞洲大使會議、協議遠東政策、而諸大使將於日內一齊同任地、實行重要工作、日本方面、爲對付蘇俄此見、佐藤外相與駐海參崴總領事杉下浦、駐俄大使館書記官龜山接見、聽取蘇俄最近事情、而有必要時與關係各省協議對俄方針、命兩人攜行重要訓令回俄、日本對俄方針、如外相在議會聲明、當以和平協調爲重眞、然俄方新政策性質強硬、則日本亦不得不考慮強硬對策、故今後對俄方針之轉換如何、極可重視、

德教徒指國社黨 破壞政教協定

◎柏林二十九日中央社路透電、德國天主教與耶穌教、皆於復活節日、一再聲明其宗教信仰、而抵抗國社黨之反對、星期日、柏林天主教主教柏萊辛宣讀一文指斥國社黨破壞政教協定、並請學生家長、向當局提出抗議、勿使國社黨得逞其摧毀教會學校之謀、按主教公然勸令柏林教徒反抗國社黨、此爲發生齟齬以來之第一次、教堂外群衆叢集、向主教歡呼、情緒甚爲熱烈、同日慕尼黑天主教堂亦有同樣景象、大主教福爾哈白主席、慕尼黑主教林道演講、謂天主教會必繼續奮鬭、以復活節祈禱會中所應行各事者、已爲警察所沒收、德國正宗耶教牧師轟龐勒、在漢倫教堂中宣讀教士仍被拘押或被逐出教堂之名單、並請群衆爲此輩受迫害者祈禱、

杜白林紀念 愛爾蘭新芬黨起事 共和黨示威發生衝突

◎杜白林城廿九日中央社哈瓦斯電、昨日乃係一九一六年愛爾蘭新芬黨起事第二十一週年、此間擧行盛大典禮、以誌紀念、當由行政院主席伐勒拉親臨主持、事前司法部爲預防事端起見、禁止一切示威行動、但共和黨人不顧禁令、仍在新港與加斯脫巴城附近、企圖示威、與警察發生衝突、結果示威者二十餘人受傷、四十餘人被拘、警察方面亦有多人受傷、

虛無夫人 （一八一）

愼言

第八回 萬里勉俊遊數行別淚 重洋相餽遺一襲嫁衣

前情縮記 [illegible]

克邁太太聽了、兩眼的睫毛微微一動、笑道：「我早猜到是這事、你可以把以往經過交情告訴我嗎？」雲卿道：「說來其中原是很曲折的！」因把立瓊逃婚、樊川負約、自己離婚、以及追求情形、細述一遍。克邁太太微微嘆一口氣道：「據胡先生這麼說、也是艱辛苦！這事據我忖度、其中還有別的隔膜、胡先生你何不買一件東西來給她、試一試她的眞意。」雲卿聽了這話、很是奇異、問道：「你說叫寄什麼東西、才可以探出她的眞意呢？」克邁太太道：「你贈給她的東西、要叫她不能不收的東西、才可以！」雲卿道：「那末、贈寄她一隻戒指如何？」克邁太太道：「戒指是很普通、不見特別。」雲卿道：「除了戒指之外、還贈什麼東西？」克邁太太道：「我叫你寄她一件最顯明的東西、便可以看出她的意思了、還東西尤其是巴黎最講究的。」雲卿道：「是什麼東西？」克邁太太道：「就是結婚時新娘所穿白色禮服。」雲卿聽了狂喜道：「我眞是想不到、好得很！」克邁太太道：「在巴黎、結婚禮服是最出名的、美國每年寄來訂購禮服、也不知多少人、你現在巴黎做一襲禮服寄給她、不是很妥當嗎！她收不收、便可以看出她的眞意了。」雲卿道：「好極！好極！」克邁太太道：「照我這樣辦法、得意和失意、立時可以決定、不曉你的神經上能否受得住！」雲卿道：「這事遲延不決、我心裏煩悶到極點了、我希望立刻能解決！」克邁太太道：「那末、我和你出去揀一揀樣子、還種式樣、又是我內行。」雲卿道：「克邁太太肯和我一塊出去購買、那是很感激的。」克邁太太道：「我出這注意、別的不怕、只怕引起你到煩惱絕徑！」雲卿道：「我煩惱已經到極點了、非有個迅速手段解決此事不可！」說後、便和克邁太太一同出去到元銀公司、看了許多花樣、都不合式、因爲製好的身材太長太大、最好還是克邁太太替雲卿決定色料、定製一件。

孳乳無盡之 新物質與新名詞 （周知）

◎澳洲生物學家安潤Allan與熊恒Berne發見不分動植之最低級生物如桿菌、以及由單細胞分成動植二門之之變形物Amibe與細菌Bakterien、莫不含有「第三號養生質Vitamine C」、遂知一切生物、均不能離養生質以自存、二人並經實地之考驗、察見發育特速之低級動物、身以內之養生質所占成數、尙比高等動物爲多、因知養生質之爲用、兼有裨於發育、同時美國之科學家魯濱孫Robinson等、忽在雞蛋中、査得植物所含有之「發育質Auxin」、此見動植物生長之道、嘗不謀而同也、

◇美國義利奴Illinois州之陀勒Toledo市、適有武文玻璃廠、試建高及兩層之全玻璃樓屋一所、除接合物仍用鋼鐵外、通體以玻璃磚構成之、凡慣玻璃易傳熱而室內滿冷、乃假特製之玻璃絨、填塞磚板夾層、隔離冷暖二氣兼禦外至之寒、其四壁無可開之窗、改藉濾氣裝置以通風、在室內視戶外燦皎晚時、亦無遷任暖氣向外散失之慮、又聞美國珈州California威爾遜峰星象台、裝有世界最大之望遠鏡、其中用以返光之玻璃鏡、獨取遇火不炸之防火Pyrex玻璃、凡爲防火玻璃之器皿、置諸火上、足代鐵質之鍋、（義利奴爲紅種之一部落、今爲美國一州之名）、

◇又古之煉丹術士、有求點石成金以致富者、西方人稱之爲野化學家alchemist、今則科學日精、凡爲天然不生之物質、均不妨以人力試造之、例如前代化學界、視爲小至無可再分之原子atom、今人已可分爲含正電之原始子proton與含負電之電子electron、並可利用未嘗蓄電之中立子neutron射破原子使其直貫而入、觸及原子核心之原始子、不被阻於繞核心而旋動之諸電子、而逐入居原子之內、如原子量最大之「吳金Uranium」、今人已可假中立子射破原子之法、加大吳金之原子、造成九種不同位而卻不能永久保存之「過吳金Trans-uranium」、循是類推、則凡原子大小之以人力遞變、不難忽用黃金以造水銀、惜此種造法、產量不多、搆思雖奇、絕非致富之道耳、

今晨國外行市

紐約市場二十九日電訊

[illegible]	[illegible]	[illegible]	[illegible]	[illegible]

銀洋錢市

[illegible]

△滬南米市

[illegible]	[illegible]	[illegible]

京滬線

上行車

[illegible]	[illegible]	[illegible]

下行車

[illegible]	[illegible]	[illegible]

招商局 船期廣告

江順 快輪准於三月三十日星期二晚開往漢口

建國 快輪准於三月三十一日星期三晚開往漢口

新江天 快輪准於三月三十日星期二下午五時開往寧波

海晏 快輪准於三月三十日星期二晚開往福州

大利華 快輪准於三月三十一日星期三下午二時開往汕頭香港廣州

海元 快輪准於四月三日星期六下午二時開往汕頭香港廣州

電影

銀風銀雨

（銀人）

▽劉呐鷗爲藝華編導之「初戀」，將於明日拍一極盛大之結婚場面，「彈性」小生徐蘇靈，在這一場戲中，本人並不出場，而與李紅小姐舉行婚禮，可謂奧妙之至。

▽王次龍因主演「王老五」，將頭髮剪得不短不長，樣子頗怪，頗像五芳齋之桂花糖芋頭。

▽湯傑自加入新華後，常語人云：現在不做老板導演，頓覺一身輕快。尤其是數年來持着光頭，（因演王先生）現在又留着頭髮，更覺萬分快意。

▽天一尸製就「王先生」廣告牌一具，十分新穎，以備「王先生生財有道」上映時用。

▽高占非拍戲甚忙，新雅尸鮮見其蹤跡。

▽中電場收音技師潘武鼎昨夜快車返京。

▽繼「慈母曲」在金城上映之片聞已決定爲明星的「十字街頭」，繼「彈性女兒」在新光上映則爲聯華之「人海遺珠」。

▽明星張石川將大開快車，限三個月內完成兩片，其一爲「掌上珠」業尸動手，其二大概爲胡蝶主演之「亂世佳人」。

▽藝華戲老闆春堂稱：本月拍戲工作之緊張，在藝華史上創新紀錄，計二十四天內共拍鏡頭不下六百個。

▽周劍雲，應雲衛，洪深，歐陽予倩，徐蘇靈被選爲中國文藝協會理事

▽鍾辛茹有重任天一宣傳部長說，確否待證。

▽中央電影場徐心波唐煌昨聯袂來滬，寄寓揚子飯店。又中央劇審會委員吳佑人，甘雨耕均於昨日返京。

▽王次龍周文珠夫婦近來工作異常忙碌，十二

「女人」胡萍之男裝。

明星新片「生龍活虎」要角舒綉文。

新片介紹

「聖城一處女」 Maid Of Salem

美艷親王克勞黛考爾白許久沒有作品到滬了，這部派拉蒙新作「聖城一處女」也許可以慰影迷渴望吧。片述十六世紀時在中歐發生的一段事實，考爾白飾一個純潔的處女，但被認爲握有神權的妖婦，與弗萊麥克茂萊合演出一部哀艷緊張的歷史劇。導演者不是別人，就是以攝製「叛艦喋血記」，「紅粉金戈」而譽滿影壇的弗蘭克勞埃。本片將繼「青山紅粉」在大光明上映

（黃浩攝）

「密電碼」攝製時小趣味

（小湯）

三八八四

租借道具，接洽事務，購買服裝，不是坐在辦公室內打個電話的事，只得要到各處去打探，去購辦每一件東西都要依照劇情，佈景所配合。「密電碼」開拍一月後，汽車行帳單開來，付了國幣二百四十元，若照五個月的攝製時期來預算，須得花千二百元之數目，爲了節省，就買了一輛舊汽車，更省了喚車等待的時間，開這車的「老李」，起初大家都不知他的姓名，要坐他的車，沒法子叫出他的姓名，後來不知那位仁兄，妙想天開，就根據車子捐照號牌「三八八四」稱呼他，直到現在雖然大家都已經知道他的姓名，可是叫他「三八八四」的卻比叫他「老李」的多了

賠本生意

攝影師洪偉烈，公餘之暇喜歡打獵蓄狗，據他說：他養的幾隻狗，每月的伙食費，超過了人的享受，尤其一隻小白狗，曾數度被綁票，化了不少的錢，可想而知他愛狗之心了。飾周姨太太朱龍蘂，愛上了這隻狗，非借來玩玩不可，主人無可奈何而允許了，而這隻不知人話的畜生，竟不願與這位如花似玉的姨太太玩，很不客氣地給周姨太太的玉手咬了一口，當下周姨太太也一點不留情地還了一掌，狗主人在旁邊也不便多話，臉上還裝着得意的笑，像慰勞將士似的從口袋裏拿出兩包牛肉，小白狗搖搖尾巴，汪汪幾聲，走過來大嚼一陣，大家都說阿洪哥，這次做了一筆賠本生意。

好萊塢 花花絮絮

⑥卓別靈自「摩登時代」完成後，即埋頭於「第六號作品」的攝製的準備，最近更把他的攝影場改裝有聲設備，採用最新式的攝影機和收音機以及一切最新式的機械都安置好，在最近期內，即將開始拍攝他的第二部導演作品由寶蓮高黛女士主演的「第六號出品」了。

⑥好萊塢製片家，鑒於彩色片的成本奇昂，在本年度的製片計劃中，大都放棄了彩色片的攝製。現在除了聯美公司，因爲它和天然彩色片公司有經濟關係，且繼續拍攝一兩部彩色片之外，其他各公司已無彩色片開拍。計現在聯美公司在攝製中之彩色片有㈠「A Star is Born」，由弗德立馬區及珍妮蓋納主演；㈡「天天夜譚」「Arabian Night」；及㈢「Goldwyn Follies」三片而已。

⑥雷電華公司本年度出品陣線異常堅強，除將到滬之歷史名劇「Michael Strogoff」（默片時譯名「亂世忠臣」）外，考爾白決加入拍攝一片。此外尚有「Gunga Din」，「Mirage」及「基度山恩仇記續集」等片，均爲本年度之偉大出品。至弗勒亞斯坦及琴潔羅吉絲之最新合作品「Stepping Toes」亦將完成，不日可在美獻映了。

考爾白新作「聖城一處女」中佛勒麥茂萊任男主角

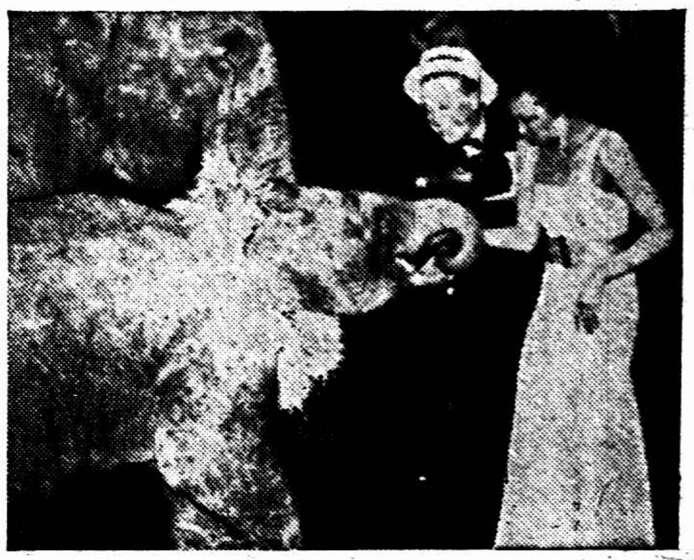

希佛萊與蓓倔女士舉行小象之洗禮式

⑥亞歷山大哥達本年度有四片計劃，㈠爲賴甫頓之「畫聖情癡」；㈡爲瑪琳霍金絲之「人孰無情」；㈢爲偉大歷史劇「Fire Over England」；㈣爲以印度作背景的半紀錄影片「Elephant Boy」，預料此四片出世後，英國片的藝術水準將更加提高了。

聯華集體作「藝海風光」

「藝海風光」是聯華最近籌攝製的一部集體導演的作品，由朱石麟，賀孟斧，費穆，司徒慧敏四導演分別就電影，話劇，歌舞，平劇四個藝術部門各編一故事，担任導演，擬由朱石麟担任電影，賀孟斧担任話劇，司徒慧敏担任歌舞，費穆担任平劇，劇本業已編就，即將送審開拍。

聯華近訊

▽最近加入聯華的新人材有李琳，尤光照，桑淑貞等，都是電影界的表情能手。

▽譚友六又一新劇本「搖錢樹」，已送京審查，一俟通過，即可開拍。

▽費穆新作「歌舞昇平」，劇本已編就，其中加插舊劇場面及後台趣事，對一些凡庸的所謂名伶作婉妙的諷刺，頗爲新穎。

◎◎◎◎◎

雙妹牌雪花膏

護容妙品

常年塗抹 嬌艷宜人

此膏白於雪 氣馥勝於花

總朝一塗抹 艷色人爭誇

廣生行監製

各地百貨商店均有發售

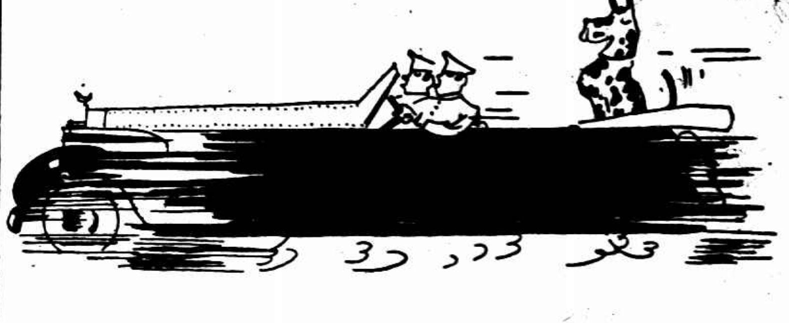

在人間為最佳

倘用電灶，是為採用全球最佳之灶，君所知也。

因其現代化——清潔——迅速而無煙氣

租費低廉 運用費省

上海電力公司

糖類進口激增

一月份

總數爲五百餘萬公担 較去年同期二倍以上

實業部商品檢驗局，昨發表本年一月份糖品進口統計，茲分誌如下，粗砂白糖，爪哇輸入二六·七三七·八一二公担，香港一·一三六·〇九公担，共二七·八七三·二二公担，棉白糖，香港輸入九·八七一·三七公担，日本一八·三四五·三三公担，共二九·二一六·七〇公担，赤糖，日本輸入一·〇五〇·〇〇公担，原料糖漿，香港輸入二·四二公担，片糖，香港輸入六二·九七公担，青糖，香港輸入六五·五四公担，共計總數爲五七·二七〇·八五公担，去年同月進口總數爲一二·二〇七·〇〇公担，相較多輸入四四·九六三·八三公担，有三倍以上進口云、

箇舊錫價大漲

打破歷來紀錄

◎昆明二十九日電、箇舊之錫、近月來因倫敦紐約錫價高漲、每千斤亦由舊滇幣一萬八九千元、漲至二萬二千餘元、已打破歷來紀錄、惟因當地雨水缺乏、礦砂無法洗出、錫價雖漲、而出錫無多、

贛州發現金礦

◎南昌念九日電、贛州發現金礦、面積長二千五百米、寬五百米、質量極佳、計每噸含純金約二百五十分之一、省府將派員試探、再定計劃開採

全國美展品整理竣事

◎南京廿九日電、全國美展品陳列完畢後、廿九日最後整理、大體竣事、漢代木簡、已由傅斯年運到陳列、至遲到展品、經審查入選者、倘不及陳列、概歸入二期展覽、（古書畫分四月一日及十一日兩期展覽）展品目錄已編竣、據悉、現代書畫六百餘件、歷代四百餘件、西畫二一五件、圖書彫塑二六件、建築圖案模型十六件、美術工藝四百餘件、攝影一二八幀、中央研究院出品二七七號、總計二千三百餘件、又音樂演奏經費預算約需七千元、除由教部及中央黨部各補助兩千元外、餘由票價收入補抵、

美汽車廠工潮續談判

解決辦法尚未商定

◎美國密雪根州藍辛城廿八日中央社哈瓦斯電、關於克萊斯勒汽車廠工潮、現由廠方與勞方代表即工業改進會主席勒衛斯進行談判、勞工部長裴金女士、曾謂談判可於本日成立妥協、但截至目前爲止、雙方仍未商定解決方式、當於明日賡續進行談話、勒衛斯頃已前往紐約、委托助手代替主持談判、

談判之第五日

[illegible]

反對留廠罷工

[illegible]

強身補腦 最好服用補使命

大南洋果木珍異記

（萬葉）

我國南方沿海之民、富於遠大之理想、慣作冒險之遨遊、移殖南洋、歷史悠久、祇以廢清荒瞶、不諳獎進之方、或且視同化外、以是百年上下僑寓異域之華人、「量」多「質」薄、每足以損拓殖史之光榮、而自亞洲出發以作歐美之遠航者、偶向熱帶經過、見夫嘉果異卉之美不勝收、每恨不能集合中外之通人、博稽西方草木之書、酌取「漢譯」彙「漢化」之定名法、因以解決繙譯界之大難題、茲者遠道飛行、朝發夕至、自亞洲之南口外、以達北歐大陸之西頭、計程不過五日、縮地有術、不僅託諸冥想之玄虛、而如南洋南美各地鮮翠欲滴之盤珍、不妨即在海天數萬里外、一試賞鑒、誠可喜也、

一曰花生胡桃而外別有風味之香錠、又可譯之爲雞心米、其仁圓小似雞心而微曲類錠、又可比爲腰子、有食之者、口齒間略感清香、德文名作腰心樹、而法文之「Acajau」與英之「Cashew」nut tree、日本人均譯之爲「檟如」樹、似以意譯而兼音譯、至彼法英相似兩名稱、究竟是否溯源於華文、則待博學君子遠適南國者之細加考證矣、

涼仁香結（又名北戶松香梨）

二曰與佛頭果Anona Squamosa同屬香結樹族Anona之「涼仁香結樹Anona Cherimolia」、（如附圖一）是物原產南美洲之北戶國、（即秘魯）果味甜而帶松香、形上斂而下豐、皮面作古銅綠、簇簇焉如鱗片、據植物專家意見、則爾因地得名、頗爲合理、若更參照德文所以稱瓶果之取義、不妨逕稱之爲北戶松香梨也、同時並承當代園藝大家見告曰、一切香結樹之在熱帶、身不高大似辛夷而內蘊烈香、皮根花葉核之各部分、均可細研成末爲香料、或者用於醫藥、土人利其性涼、嘗取以敷治炎腫、（按中國之杏仁、亦以食物中之香料而兼藥料、）香結樹之族名Anona、關係中美洲海地Haiti島之土人語、其原義已不可考、茲以其果實、乃由分開之花軸、結合成一團、似可統稱之曰香結族、而其附於族名以下之專稱Cherimolia或Cherimoya、乃北戶國紅色人種畸居部Quichua之土語、意爲「涼仁」、殆以此項香結之核心、性特涼而便於入藥歟、涼仁香結樹之高、約在五公尺與八公尺之間、葉形橢圓、陰面灰綠有細毛、最先樹產熱帶之高山、厥後有人移種義國等處次熱帶之平地、若試種於中國、當以粵閩爲宜、

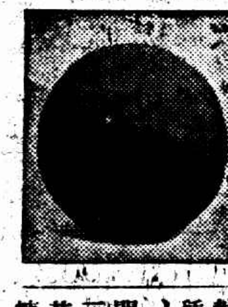

秀蘭橘（和屬西印度之代表產物）

三曰與「涼仁香結」果形甚相似之佛頭果、英名作糖林檎Sugger apple、德名作肉桂林檎Zimt-apfel、乃以釀酒、

四曰網皮香結A. reticulata英法兩國文均作牛心梨、

五曰紅香結A. muricata、實大如瓠、有重至兩公斤者、其葉或以爲飲料、則茶葉之代用品也、

六曰鰐梨Avocade果頗如鰐皮、近蒂處尖削如梨、色濃綠如施重釉、西人用鰐梨以拌燒酒、其食法頗奇特、

七曰秀蘭橘Surino南美洲北端和屬秀蘭Suriname洲特產之綠橘也、其果大擬如黃橙、而濃暗之色、直同粵產細於金橘之小種「柑桔」、味微苦而汁多、食之爽洲可口、

按Aueado在七安寺路「薪金门」[illegible]可購

數盜在理髮時互相秘密授受手鎗

突然觸動機鎗 自傷其足 不敢自投醫院

……同黨從閘北至租界意圖行刦失敗 暫息茶樓上忍痛候消息……

先後捕獲四名身畔抄出手鎗一枝

前日下午六時四十分、閘北烏鎮路小菜場附近九十二號、長記理髮店內有盜黨數人、在內剃頭、以手鎗互相秘密授受、預備出發行刦、不料一盜衣袋內之手槍未曾關保險門、誤觸鎗機、砰然作聲、該盜黨自傷右足、匪受傷後、絲不能赴醫院、即暫在該處小菜場南首

勝·陽·茶·樓·等·候

其後餘黨行經公共租界北成都路一〇五〇弄（即德清里）、被新閘捕房華探長毛伊文帶同探捕等在該處檢查行人見其形跡可疑、喝令停步搜查、在一盜身上抄出手鎗一支、知非善類、一併帶至捕房、訊悉該盜黨一名田培根、手鎗即在該犯身上抄出、一名李士全、一名沈才寶、均供認預備往某處搶刦未遂不諱、並據田犯供出手鎗係一名朱阿大者交給伊、惟朱因

手·鎗·走·火·受·傷

故未同來、現朱在閘北烏鎮路勝陽茶樓等語、故毛探長又率領探夥及田犯等馳至閘北、會同新閘分局派巡邏警及偵緝隊第六分隊錢天雄隊長、前往烏鎮路勝陽茶樓、果將受傷匪徒朱阿大拘獲帶局、訊問一過、令將獲犯朱阿大解警察總局第三科發落、惟田培根仍由毛探長帶回新閘捕房、

三牌樓 白晝火警

城內三牌樓一三八號永太和酒店樓上何興隆帽作、昨午後一時四十分不戒於火、經崗警劉書香電話報告本所及救火會、立即驅車到場灌救、旋即救熄、計焚燬樓面一間、事後火頭王仕波及酒店夥沈六生帶所、訊悉均係夥友、嗣轉將帽作主何鼎昌等尋獲帶所、訊供火起黃成勤房內、而責供清晨走出、房係空閒、是否我房內我亦不知、惟我房內缺少皮箱一隻、奉諭解總局訊核、

昨晨兩處盜警 搶刦住戶行人

昨晨七時二十分、有盜匪二人、一執手鎗、在滬北路一小弄口攔刦一行人、刦得掛表一只、法幣十元、又山海關路一百五十三號弄十一號、於昨日上午九時二十分、被三盜以租餘屋爲由而入、二執手鎗、強令事主男女八人避入一隅、一面肆行搜刦、歷時二十分鐘、刦去法幣二百二十五元、經兩事主分別報告新閘及成都路捕房請緝

局門路火燒 一老嫗慘斃

住於三層擱上不及逃出 火起於順昌里二十三號

燬樓房四幢火首逃避

南市局門路順昌甲廿三號、房東姚光和、四十歲、高郵人、樓下租與拉糞車之同鄉人劉亭宜（三十八歲）居住、前夜十時廿分、忽然失愼、頓時冒穿屋頂、不可收拾、當經各區救火車馳到竭力施救、始行撲滅、結果燒燬廿二號鐵匠唐德華（卅六歲）家・廿四號徐雪陶（廿九歲寶山人）家・廿一號楊袁氏（五十五歲揚州人）家、共計樓房四幢、惟火首姚光和逃避無蹤、房客劉亭宜之母劉王氏（六十六歲）起火時睡於三層擱樓、不及逃出、葬身火窟、昨日上午十時、經救火員設法在瓦礫堆中將屍體扒出、已焦頭爛額、亦云慘矣、

平湖旅滬同鄉 請究該縣科長

平湖旅滬同鄉會、昨函全浙公會云、敬啓者、平湖縣政府第二科長胡冠臣、年少氣盛、辦理財政、既無實績、又鮮經驗、在前縣長任內、主管財務、僭權違法、如（一）征收二十五年以田賦、於串票以外、另給小票、重征田賦、（二）不經法定程序、於預算外、增加自治戶捐、（三）假借職務上之權力、公然輸用電流、開接圖利、並扣留燈經費、（四）修築縣府房屋、估扣工資、延不報銷、並圖賴保衛團購置鎗械、借用錢典二業欵欵、（五）違背財政通令、存設二十九年下期田賦獎金、均迭經公民朱學範、申請撤懲辦、經胡鄭怡氏、業戶方彩庭等先後呈控、奉浙江省主席迭次派員蒞平密查屬實、平邑人民、正渴望去此大憝、解除疾苦、不料新任洪縣長到任、移科長胡冠臣、特有奧援、竟依然擔任第二科、把持一切、對於上述種種違法事件、設法彌縫、希圖掩飾、近日鄉人之來滬者、均以苦於呼籲無門、懇求援助、以解倒懸、本會爲桑梓疾苦、聞見較詳、用特檢呈報紙二張、略陳鈞會察核、准予電請浙江省主席、迅賜秉公徹究、將移科長胡冠臣免職查辦、以申公理而儆貪污、不勝迫切待命之至、（下略）

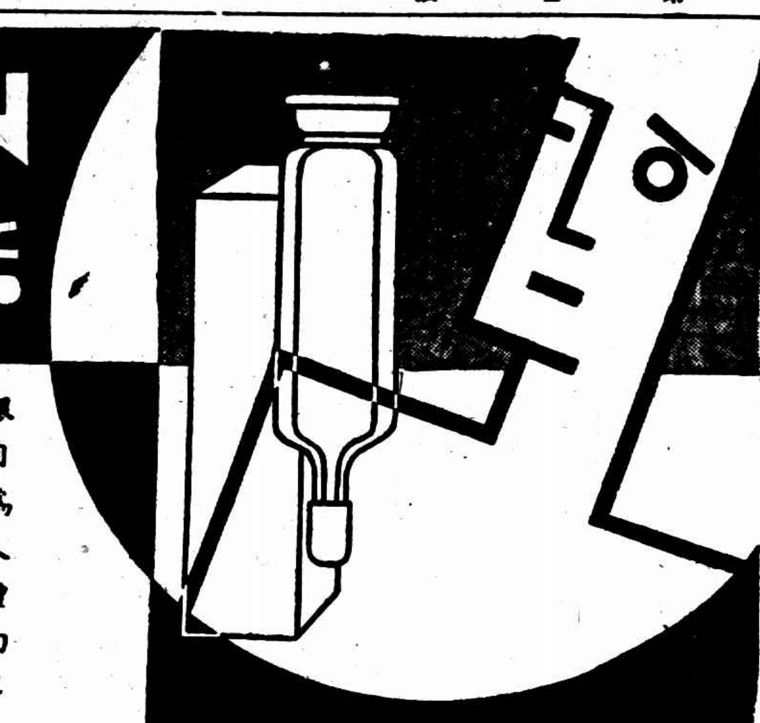

OCCULIN

沃古林眼藥水

眼目爲人體向導之要官一人精神之充足與否全視眼目之明澀而定故吾人當愛護眼目常備科發沃古林眼藥水遇有模糊或友沙飛入即可滴之少許以保萬全科發沃古林眼藥水爲專治目疾之無上良藥風雲全國已七十年無論新舊目疾暴赤腫痛羞明眵黏迎風流淚均奏神效各大藥房均有出售

上海科發大藥房監製

各大藥房均有出售

虐待螟蛉子致死案 犯婦保出待產

住老永安街同安里十號鎮江人紀龍才之妻紀王氏、今年卅九歲、因虐待五歲螟蛉子紀福祥、患[illegible]不予醫治、反施責打、並用烙鐵炙燙、致該孩於本年一月十五日身死、後鄉人不服、報告法捕房、轉報特二法院驗明尸體、將王氏解送特二院依法起訴、審訊終結、判決紀王氏處徒刑十二年、王氏不服、上訴於高三分院、在審訊中、紀王氏因懷孕足月分娩在即、在押看守所且又患病、故具狀聲請停止羈押、交保出外、候生產後再投案候訊、業經高三分院令法醫鑑定、王氏懷孕屬實、裁准予交五百元隨傳隨到鋪保出外待產、現由氏父覓得店舖一家具狀將氏保出、

私刻圖章 竊票領欵逃

舒順昌徐鎮淦拘案 處徒刑二年罰金五百元

◇伙食公司出店◇

武昌路二百十七號同和伙食公司出店甬人舒順昌、在該公司服務多年、頗爲經理人吳煥南所信任、詎渠近忽異想天開、利慾薰心、本年一月六日至二月一日之間、乘隙竊取公司空白支票三張、刻蓋圖章、串同在逃友人名陳阿祥者、分三次塡數計九百廿二元三角、向北四川路永安虹口分行

◇如數領到◇

後、遂潛回寧波鎮海南門楊廟前四十七號伊家避匿、案發、被虹口捕房、派華探目方富城持第一特院公函前往、會同該處警察等、按址

◇將其逮捕◇

身畔祇抄得鈔幣五元、金戒銀錶各一、共値廿八元、移提來滬、解送刑三庭、查得所取之欵、購雜物木器等用去四百餘元、尚有五百元、存上海小東門上海商業儲蓄分銀行、該存摺一個、藏在寧波家中衣箱內、而改期中被家屬將欵□取、該公司附帶

◇民訴部份◇

經被告之親戚鄔姓向經理吳煥南調停、給償三百元、並有値價二百餘元之木器、願拍賣得欵歸還、庭諭被告還押、聽候宣判、贓物及出贓物變得財物、概行發還原主、此案日前判決、舒順昌處徒刑二年、併科罰金五百元、如易服勞役、以三元折算一日、

江陰蔣閣老古墓被盜掘

失去玉鐲如意等寶物 農民父子倆轉縣究辦

江陰訊、東外倉廩橋五保農民許漢祥、前日深夜一時許、與其子德寶、攜帶鐵鋤、至後面之蔣閣老古墓私下盜掘、蔣閣老係宋熱人、前清宰相、已安葬一百餘年、被許將棺木掘出、盜去玉鐲如意珍珠等各貴重寶物、至二十七晨經農民發見、報告鄉長胡斌元、將許漢祥許德寶押至鄉公所、兩人言語支吾、胡鄉長以事關私盜古墓、俟報區公所轉縣辦理、

浦東油酒店刦案 煙窟中獲主犯

本年二月六日上午九時、浦東善堂路五十七號婦人張宋氏之油酒店、被盜匪二人、以買醬油爲名入內、搶去金戒一只、及口內金牙二粒、當時有一盜名范根生、因陣上失風、被警拘解總局、轉解法院訊押在案、茲悉是案主犯陳根寶、（二十七歲浦東人）匿居城內露香園路劉墳弄五號燕子窠內、昨日上午、經浦東偵緝分隊偵緝員成佩璋劉漢俠偵悉、報告干隊長、加派領班韓萃森率員劉常瑞伍濤等、會同老北門警所、按址前往將陳盜擒獲帶隊、據供承認持槍恐嚇事主封得金飾不諱、干隊長諭候吊贓轉解分局核辦、

閘北火燬草棚

昨晚十一時許、閘北顯家濱江北草棚失愼、經救火車趕到救熄、焚去草棚兩間、

水菓行夥遇暴

住馬路四十七號之甬人鳥鳳全、向在滬南路金水菓行供職、前日下午十時行經茂海路附近提籃橋地方、突被暴徒六七名、蜂擁上前、扭倒於地、除用拳打足踢外、並出示木質手槍形之物件、嚇令不許聲張、捕房旋即相率逃逸、但鳥鳳全未告捕房、據其自己云、本人並無仇人、恐係被暴徒錯打了人、所以不報捕房云、

被捕吸煙婦人 不能說眞姓名

做官人家 面子要緊

……請庭長原諒……

法租界捕房於本月十六日晚間十一時許、在法大馬路寶興里二十號破獲吸食雅片煙窟、拘獲煙主人鍾東生、吸客吳根福・梅子卿・吳子鳴及婦人陳彩雲、日前解送第二特院刑一庭、請求訊辦、當由廖庭長升座提訊、被告陳彩雲、年約四十歲、裝束摩登、含淚站在案前、廖庭長先問鍾東生開雅片煙館幾久、鍾答、個人吸食、並不賣煙、吳根福・梅子卿・吳子鳴均否認吸食雅片、陳彩雲含淚向庭上曰、我吸食雅片有執照、住城裏九畝地、今天在庭上不能說眞姓名、因爲我們也是做官人家、兒子也在社會上做要面子的事、請庭長原諒、廖庭長核詞、諭令還押、改期再訊、

妻·求·離·異

丈夫有嗜好 爲謀別出路

本地婦人侯張氏三十四歲、現住牯嶺路盛德里六號、在地方法院訴其夫侯少棠（卅九歲住海格路六一四弄侯家宅十九號）要求離婚、略謂於十七歲時、與夫結婚、而在六七年前被告結交歹人、行爲不檢、染有嗜好、從此不務正業、坐吃山空、每加規勸、非但不聽、甚且打罵、迫不得已、出外幫傭、被告仍不振作自新、每來要挾、故請離婚、俾得超豁出路等語、庭諭被告未到、調解不成立、仰正式起訴、

海晏輪女客跳海救已遲

以小渡爲由至船邊同行之親戚不料有意外

死者腦弱神經時起變化其夫係法院執達員

現在上海地方法院充任執達員之溫州人曾關卿、家住大南門江陰街立興弄廿八號、妻陳氏、四十二歲、向在原籍居住、因體弱神經時起變化、最近以事搭乘招商局海晏輪船來滬、由親戚陳阿坤隨伴防護、前日上午九時、駛至淞口外銅沙洋面、忽假小便爲由、至船邊突然蹈海自殺、當經船主發覺、停機拯救、越時稍久、始得救獲、卒因飲水過度、早已氣絕斃命、將尸帶回上海、報由海關水巡捕房、派探徐爵祿、會同海港檢疫處、派醫令驗一過、於昨日午後帶往南市救生局、報奉地院委官驗明、委係溺斃、飭由尸夫備棺收殮、

婦人迭遭欺騙起訴

欲寄父負連帶償還之責 吳蓉初僅承認一筆借項

法租界公館馬路和濟公司、經理爲傅懷深、由吳蓉初擔任協理、傅有寄子之母陳君秀者、去年二月間、以四行儲蓄會一千元存摺一扣、請傅代爲保管、當由傅介紹、交與代爲保管抽收、同年三月廿六日、吳向陳君秀稱、公司欲購藥水、請暫借款五百元支用、陳以圖記交與向銀行提款、不意提取六百元、同年四月廿五日、稱公司的得償款二百元、償陳借款、擬仍送會儲存、後向陳索取圖記、覓又將款二百元、同年六月廿六日、又稱代陳取回存摺、持陳圖記又提取一百元、同年九月廿六日、吳持原存摺向四行儲蓄會將存款結清、餘款國幣一百元〇〇九分、全數取去、同年五月五日、陳以欲赴無錫用款、與向開給中國墾業銀行二百元支票一紙、屆期往取、以存款不足退票、同年九月十八日、吳又在陳家拿去台灣蓆子一件、代爲出售洋三十元、旋乃持當八元、侵占入己、事後持其友四十元中國墾業銀行支票一紙、將友票上之取款日期改爲廿七日、交付給陳、當着陳找洋十元、屆期陳往取款、以已無存款退票、後於九十月間、不記日期、至陳家取去白漆五桶、代爲出售、竟持向裕昌五金號押款廿五元入己化用、陳以迭遭欺騙、將吳扭控警局、解送地方法院、檢察官提起公訴、由吳象祖推事開庭審理、原告對於傅懷深請求負私訴連帶償還之責、質之被告吳蓉初供、僅向借款五百元有之、並無詐欺之事、庭諭改期再訊、

擱樓突然起火

住居西勞勃生路樂水弄昭大里三號之天津人陳德明家、昨晨八時許、擱樓上突然起火、經鄰居呼喚電上前將火撲滅、幸未釀禍、當由鄰士到來、將陳帶至警所候訊、

蘭州火藥爆炸原因

甘省府令調查 省公安局看管菓商等兩人

◎蘭州廿九日電、邱祖廟火藥爆炸慘劇、因房屋傾塌、無家可歸之災民達二百四十餘名、已由省賑務會收容、爆炸原因說者不一其辭、省府臨時會議、令省會公安局詳加調查、以明眞相、菓商張正榮及洮岷路保安司令部駐蘭辦事處長姚天驥、已由該局拘行看管、聽候查辦、

◎蘭州廿九日電、關於省府撥賑火藥爆炸災款二千元、省賑會決定分配辦法、三十日發放、死者每名撫郵費八十元、重傷者各發醫藥費二十元、輕傷十元、災民中極貧者、大口五元、小口三元、

上海新亞藥廠製造 藥房均售

海力命

強壯筋骨 輔助發育

總論 普通之魚肝油、係採取大口鱈(Gadus Morrhua Linne)等魚類鮮肝中之脂肪油製成、歷爲醫界所應用者也、近時歐美各國研究各種魚類肝中之脂肪油、發見比目魚肝中所得之油(Halibut liveroil)較普通魚肝油中所含之甲種維他命多至數十倍、服量較少、無礙胃腸消化、而得同樣之功效、應用範圍、日趨廣大、於此種含有多量甲種維他命之魚肝油中若再加以適量之丁種維他命、治療範圍、更爲廣大、「海力命」即含有比目魚肝油及丁種維他命之製劑也。

成份及性狀 「海力命」係深色之橢圓形膠丸、具魚肝油之原味、每公撮約含甲種維他命二萬五千國際單位、丁種維他命一萬國際單位、（丁種維他命即用紫外光線照射之Ergosterol溶於脂肪油中者）又劑爲透明黃色之圓形膠丸、每粒含主藥〇・二公撮、故力與五茶匙之普通魚肝油相仿、約含甲種維他命五千國際單位、丁種維他命二千國際單位、絕無腥臭、久貯不變。

主治 結核性疾患、體虛羸弱、重病後及產後恢復期、乳兒發育不良、腺病性體質、神經衰弱、精力衰退、角膜軟化症、夜盲症、佝僂病、骨軟化症、齲齒。

用法及用量 原液（附有滴管）每次用五滴至六滴、一日一二次、膠丸每日服一粒至兩粒、由醫師之指導得增減其用量。

包裝 原液 每瓶十公撮 膠丸 每盒二十五粒 一百粒

A-28

恒德錢莊破產 將開債權會議

已閉法大馬路二十號恒德錢莊主鎮江人呂宗瀛、前因向大運公司詐取航空券、交付恒德錢莊本票、屆時錢莊倒閉宣告清理、由大運公司報捕房、將呂拘解特一法院、依詐欺罪起訴、結果判處罰金三百元、茲呂因錢莊負債、無法清償、聲請特一法院宣告破產、經裁定照准、指派會計師任破產管理人、清查財產及負債帳目、呈報法院、現由法院通知各債權人、定期四月七日下午二時、在第四法庭開債權會議、

駱通被控瀆職案 吳縣法院再偵訊

前上海地方法院院長駱通、被本市龍文書店總編輯許晚成具狀吳縣地方法院檢察處控告瀆職一案、業經何景岑檢察官迭次偵訊、告訴人及被告駱通均未到案、何檢察官現又定本月三十日（即今日）偵訊、票傳許等、應準時到案候訊、茲悉許因目疾未愈、尚在醫院治診、仍不能到案云、

滬太長途汽車公司 重訂各線行車時刻

烏鎮橋堍滬太長途汽車公司、因天時日長、定自下月一日起、將滬嘉滬瀏線及寶瀏劉羅月等各路線、早晨第一班車開行時間、提前三刻鐘、末班車開行時間、延遲半小時、以利行旅、

訴良盜綁 族人自縊

揚州訊、江都七區水西十二保一甲四戶黃正林・正桂、因有灘地、與族人黃玉寶連界、時起口角、日前忽嗚鄉丁張貴堂・沈元順・指玉寶盜草嘛來、嚇逐出莊、事後該鄉丁拘玉寶、捞逼認供贓案、動擬始行釋歸、玉寶乃潛至正林正桂屋後桃樹上自縊斃命、現正林等自悔前此嚇逐之事、報告該鄉長劉樹庵、自願棺殮撫郵、該逐告寢事、今（廿八）日屍戶妻居氏已來揚、擬延律師具狀江都地院訴究、

誘刦案犯判罪

江北人王□□、因於本年一月廿二上午九時、串同匪黨誘至南市之鄉人等男婦名、往公平路兵營路附近攜衣箱等、□得戒指二只、婦人八錢、乎原箱刦衣服、禁氏時帶五十元、分配化用、案發、被滙山捕房中西探拘解特一法院、主審已經審被告供認不諱、日前判決、王大順處徒刑八月示儆、

出售穢褻藥物 藥房受罰

北海路一百三十一號亞和藥房、因爲出售春藥及生殖自療器、橡皮塞管・抽氣筒・解性筒等物、被老閘捕房查悉、於二月二十七日派華探張元靖冒充顧客、往該藥房購得猥褻物全套、携回捕房偵查、遂向第一特院請得搜索票、按址將一切猥褻物件悉數抄後、業已由特一院潘推事裁定沒收在案、捕房現對該藥房負責人陳乃賡胡啓棠二人又依刑法二百二十五條第一款妨害風化罪提起公訴、日前由詹推事升座刑二庭傳審、陳胡兩被告均否認藥品及生殖自療器等物爲有害青年情事、庭上核詞、諭知審結、當庭宣判、陳乃賡胡啓棠販賣猥褻物、各處罰金二十元以儆、

旅行攜帶 人人必備

照相機大贈送

此圖樣一式無二

天津勝軍聯 五對一

（文見第七版）

宋子文昨晨赴杭 偕楊于謁蔣委長

邵力子今赴杭 劉峙馮哉欽抵京

甘肅省政府主席于學忠及陝西綏靖主任楊虎城兩氏、昨日聯袂由陝飛滬、業於昨日上午八時四十三分由全國經濟委員會常委宋子文氏、伴同乘坐早車赴杭、晉謁蔣委員長、宋于楊三氏係由西站登車、淞滬警備司令楊虎氏親往歡送、昨晨隨同于楊兩氏赴杭者、尚有新編第一軍軍長鄧寶珊、陝西省政府委員李志剛、財政廳廳長陳端、于氏之秘書孫樂乾、副官韓法堯、陝西綏靖公署辦公廳主任賈鄴文及楊氏之秘書關梵百等多人、至於于楊兩氏此去、晉謁蔣委員長、係報告辦理陝甘兩省善後、及請示一切、並將謁晤張學良氏致候、然後入京轉道北返、並悉楊氏曾於前晚晉謁監察院院長于右任氏報告一切、又上海市市長吳鐵城氏、此次奉命調任廣東省政府主席、定於下月月初南下履新、吳氏亦於昨晨與楊于等同車赴杭、晉謁蔣院長請示一切云、吳氏當晚返滬在梵王渡下車、

楊于將於三十日赴奉化晤候張學良、

蔣宴楊虎城等

◎杭州卅九日中央社電、蔣委員長卅九日晚在行館歡宴楊虎城・于學忠・鄧寶珊・宋子文・李志剛等、由賀國光・錢大鈞・朱

宋朱陪往晉謁

◎杭州二十九日中央社電、楊虎城・于學忠・鄧寶珊・李志剛暨宋子文・吳鐵城等、於二十九日午十二時四十分由滬抵杭、到站歡迎者、有蔣委員長代表錢大鈞暨朱家驊・周象賢・宣鐵吾・趙龍文・張忍甫等、楊等下車後、即赴中央銀行應朱家驊歡宴、下午楊于鄧由宋朱陪往謁蔣聆訓並報告、吳鐵城亦謁蔣請示治粵方針及辭行、吳定晚車即返滬、聞

邵力子今赴杭

中央宣傳部部長邵力子、原定昨（卅九日）晚赴京、臨時因事、須於今（卅日）晨赴杭謁蔣委員長、故未成行、今晚在京之廣播演講、亦因之展期舉行、

劉馮等昨抵京

◎徐州廿九日中央社電、劉峙廿七日晚九時半由汴過徐晉京、轉杭謁蔣委員長、徐軍政各界領袖均在站歡迎◎又電、十七路總指揮馮欽哉・廿九日午由陝赴京、晉謁軍政部何部長、據稱、再赴杭謁蔣委員長、陳本軍近況、又南京電、馮欽哉曾萬鍾廿九日晚自　抵京、馮係向中央報告該軍改編情形、並爲孔特使送行、曾係致祭朱上將培德、

熊斌等偕 韓復榘同車南下

韓擬先至京稍留再赴杭謁蔣委員長

◎濟南二十九日電、二十九日晚、韓復榘偕熊斌、何其鞏南下、張鉞・聞承烈等隨行、韓談、到京謁汪主席、五日前到杭謁蔣委員長、旬外過滬、乘機或乘艦到青返濟、報被余府專任綏靖主任說無其事◎濟南二十九日中央社電、韓復榘二十九日夜十時專車赴京、張鉞・聞承烈・王以价・葛金章・等隨行、軍政分由劉書香・張紹堂・李樹春代拆代行、韓臨行語記者、此行擬先至京、謁軍政當局、並訪友好、稍留赴杭謁蔣委員長、歸途擬由滬搭輪赴青、或乘機飛返濟、

程潛抵湘

◎長沙廿九日中央社電、參謀總長程潛、廿九日下午二時由漢乘專車抵湘、同來者有李白代表劉維章及秘書謝逸如唐高級參謀等、何鍵劉建緒陶廣及各機關長官朱經農余籍傳等、均赴站歡迎、程下榻省府招待所、定三十日入桂、

于部抵蚌

蚌埠二十九日中央社電、于學忠部砲兵劉佩韋團、二十九日由西安開兩列車抵蚌、三十日續有開到、

鄧漢祥返川覆命 蔣始終信賴劉湘

中央與地方間已商得具體辦法

吳鼎昌明飛川何應欽張羣擬前往

◎成都廿九日中央社電、鄧漢祥赴杭晉謁中樞當局、報告川政、並有所請示、事畢、於廿九日晨由京乘中航機返蓉、下午三時到達、蔣志澄・嵇祖佑・暨省府職員百餘人往迎、鄧下機後、逕返私邸休息、至五時往謁劉湘・詳述此次赴京請示經過、並在劉邸晚餐、

據鄧語中央社記者、本人此次赴京謁中樞當局、請示川政、幸已獲圓滿結果、從此中央與地方間、當徹底打成一片、中央對地方所指示及省當局對中央所請求者、均已商得具體解決辦法、余於抵京之次日、即晉謁蔣院長、院長表示極爲誠摯、謂對川事始終信賴劉主席、決扶持劉主席整理川政、且以現代國家環境、如國內不澈底統一、即不足語救亡圖存・深望中央與地方間、務須澈底打成一片、余稱、劉主席有國家思想、對領袖有深切認識、整理川政、亦具決心、中央付托甚重、一切自當遵領袖意旨做去、院長囑余與何部長張岳軍秘書長等詳商一切、遂日與何張等均有會晤、一切問題都已獲具體解決、

昨晚尚與何部長晤面、本人在京曾請求中央負責長官隨時來川指示、俾可聲氣相通、自不致有所隔閡、現吳部長已定三十一日飛川、何部長最近將作川遊、張秘書長亦將返川一行、劉主席深表歡迎、至川省下年度預算、俟劉今晚赴滬與孔部長商洽後、由呈報蔣院長核示、大致與二十五年度無大出入、惟田賦決減徵一年、改爲一年三徵、中央對川災極爲軫念、決予振濟、惟救災金僅二百萬元、川省能分配若干、尙待孔部長朱委員長商洽後、始可決定云、

義前財長新任我國府顧問 史丹法尼抵滬今赴杭

謁蔣致敬後赴京就任 任期四月將駐京辦公或赴各地視察

史丹法尼氏抵滬時攝（國際社）

義大利前財政部長史丹法尼氏、應聘爲我國政府顧問、昨偕同夫人一子二女及秘書馬華納等一行六人、乘坐義輪維多利亞號抵滬、蔣委員長特派蔣百里・行政院代表薛光前等到埠歡迎、史氏今日下午一時四十分乘坐午快車赴杭晉謁蔣委員長致敬、由蔣百里薛光前陪往、預定在杭將作一二日勾留、即返滬入京履任、史氏現年六十餘歲、但精神飽滿、步履一如常人、與人談話和藹可親、

史氏談話

據史氏抵申時在輪次語中央社記者、本人行年六旬、迄未蒞華、此次應聘來華、殊深欣幸、此來任期爲四月、將設辦事處於南京、故今後將常駐首都、在滬不作多留、即赴杭晉謁蔣委員長致敬、在未曾謁見蔣氏之前、不便多發言論、今後是否將分往華南華北等地視察、亦須俟謁蔣後、始能決定云、史氏爲有名財政專家、此次應聘來華、於我國財政上當有相當之貢獻云、

于右任等返京

監察院長于右任、來滬診治足疾、迄已多日、茲悉于氏以離京已久、足疾業漸痊可、於昨晚乘十一時夜特快車返京、主持院務、

一九三七年之巴黎美麗皇后候選人

東北兩處秘密機關 二百人被捕判刑

◎瀋陽廿九日中央社電、前月奉天與安東兩處有秘密機關互謀不利於「滿」日、經當道發覺後、共拘獲華人二百名、內有官商與學界人物、圖由軍事法庭分別判處死刑與長期徒刑、其無罪者、則經開釋、此案當時禁止各報登載、今日始由此間日憲兵司令部取銷此項禁令、於是衆乃知其內容、

華南重罰奸商 走私已減少

刁作謙昨抵滬談話

外交部兩廣外交特派員刁作謙、於昨日（二十九日）下午一時半乘坐義大利輪船公司之維多利亞號輪由港抵滬、下榻於新亞酒樓、記者投刺往訪、據談、本人於去年八月奉派赴粵就任、迄已七閱月、故特北上入京、晉謁王外長述職、粵桂自政局奠定後、一切已趨入正軌、而苛捐雜稅之廢除、尤使兩省民衆欣悅、粵人對前省府主席黃慕松病逝、深表悲痛、並認爲係百粵之重大損失、蓋自黃蒞任後、積極整頓粵政、爲民衆謀福利也、至於華南走私、近已減少、其原因固由於海關緝私嚴密、並重罰與走私浪人聯絡之奸商、而亦係粵人團結精神一致之故、蓋自走私延及華南後、正當華商鑒於日貨之走私與否難以分別、對購買日貨、咸具戒心、致使正當日商之營業、亦蒙受影響、日商遂自動呈請該國政府、禁止浪人在華南走私、並押回在粵境內之日浪人返國、足見日本正當商人、對於日浪人之走私、亦極表痛恨也云、

宋派富占魁等赴青 觀日艦操演

二千日僑婦孺將歡呼助興

◎北平廿九日中央社電、日第一二三聯合艦隊、定卅一日在青操演、廿九軍長宋哲元特派廿九軍教育處長徐庭瑗・冀察綏署參謀長富占魁・及政會顧問櫻井等、於廿九日晨八時赴濟、轉青觀操、約一週可返平、又天津電、富占魁・徐庭瑗・程希賢・偕櫻井等及隨員廿餘人、廿九日晨十時許由平返津、赴青島參觀日海軍在青島海面演習、◎青島廿九日中央社電、日本聯合艦隊共六十五艘、三十日晨四時起、即可陸續駛抵此間、該艦隊由永野修身大將率領、在青留數日、四月二日即離青他往、此間日僑準備大舉歡迎、屆時將有二千日僑婦孺齊集街頭、歡呼助興、

喜多招待中外各界

◎日本駐華大使館陸軍武官室、在狄思威路一一四七號建築新廈、業於上月

[illegible]舉行茶會、招待中外各界代表、我國方面到者計有駐美大使王正廷、外交部駐滬辦事處主任周珏・市政府專員王長春及各界領袖錢新之・王曉籟暨各報社新聞記者等、由喜多及日大使館情報處中國新聞班長八谷賓、泉水一人等招待、賓主盡歡、

兒玉抵長崎談話

與中國實業交換意見 無政治意味

提議有關各合組聯營

長崎二十九日同盟社電、赴華經濟考察團兒玉謙次・副團長藤山愛一郎等一行、十八日抵長崎、兒玉談曰、余在上海已發表談話、在此無新事可談、余等訪華、世有種種揣測、然吾人確信此次訪華可爲中日兩國經濟提攜之基礎、吾人與中國實業界交換意見之結果、得悉中國實業家願與日本實業家進行提攜之意、余到東京後即擬作報告於各方、一切事情毫無政治的意味在云云、

團員、日本經濟考察團、兒玉團長等一行、已於日前返國、據記者向我國實業界方面探悉、此次中日實業協會座談會上、日方會提議、中日有關各業、及已經產生產過剩者、最好由日華業界互相提攜、擴充火柴聯運之辦法、分配產量、關於棉紗業提攜、及紗業聯營、均尚在此原則下商議生產、然日方擬定促進經濟之基礎、聯營之辦法、爲保持日本權利益之永久久計、現我實業界未予以鄭重考慮云、

津日武官會議 重要決議案五項

反對外交轉變方針及取銷冀東偽組織

東洋拓殖社對採礦築路將投資千餘萬

◎天津二十八日快訊社電、據此間可靠方面消息、本月十六十七日在津舉行之華北日武官會議、其重要決議案如下、㈠反對取銷冀東偽組織、鞏固偽滿軍事緩衝區、抵抗反日「滿」勢力之伸展、㈡促進華北中日實行防共合作之實現、㈢加強華北華中軍事特務網計劃、㈣加緊推進華北中日經濟提攜、並擴大其範圍、㈤反對外交轉變方針、又電、日人經濟侵略華北工作、現正加緊推進中、關於開採龍煙鐵礦、修築滄石鐵路及大沽港灣擴大等、均已擬定具體計劃、而最近返日向東京首腦部請示之華北駐屯軍經濟課長池田、亦已有電報告田代、謂東洋拓殖會社將投資千餘萬元、俟下月初偕該會社總裁安川氏來津、與各方接洽並加視察後、分三期進行、首先擴張津沽港灣、

津走私猖獗 正當綢商受大影響

天津廿九日電、津因走私猖獗、漏稅人造絲製品充斥、正當綢緞商均受大影響、綢緞業公會統計七十四會員商店、現僅存四十、非倒閉即遷入日租界營業、如走私無法根絕、華界綢緞業者續有倒閉或他遷、華界綢緞業、恐無法存在、又電、平學生聯合會代表二人、今晨攜該會公函、到海關公署、對關員緝私工作、表示慰勞、並勉加緊緝私、與浪人奮鬥到底、

阿王抵平

◎北平二十九日中央社電、綏蒙政會副委員長阿王、二十九日下午四時一刻由綏來平、旅平蒙古要人均到站歡迎、聞阿王此次來平、係處理私務、是否隨同沙王入京、現尚未定、

◎北平二十九日電、沙王今在雍和宮接見蒙王公、日內偕阿王抵平、即同赴京、傅作義暫不離綏、

昌錠

（片）大瓶一元二角 小瓶一元

片 計

凡一切消化不良、或嘔吐脹痛、或由於飲食失度、或由於久病不愈、或因婦女懷孕、或因旅行暈浪、服之皆有卓效、

上海中西大藥房謹識

蘇聯否認 日傳中蘇協定

塔斯社二十九日上海消息、此間日文報紙、近傳蘇聯與中國業已締結某種協定、塔斯社茲根據蘇聯官方消息切實否認、日文報之記載、乃澈底捏造、毫無根據云、

許世英 今日返滬

◎天津二十九日中央社電、許世英二十九日午十二時半、由平抵津、各機關長官均到站歡迎、許氏在津訪問故舊後、擬即晚赴滬、爲孔特使餞行、再晉京向當局有所請示、據在平語記者、何時返任、因目前仍在辭職中、尚談不到、

戈定遠南下

◎北平廿九日中央社電、冀察政會委員兼秘書長戈定遠、廿九日南下、代表宋哲元歡送孔特使出國、並就任政院參事職、

閻歡宴徐永昌

◎太原廿九日電、徐永昌廿八日下午五時、偕秘書抵并、軍政要人多到站歡迎、當晚謁閻主任、報告就職經過及軍委會要務、今分訪各友好、午應各長官公宴、閻今晚爲徐洗塵、徐留并約十餘日、俟結束清鄉督辦任內事畢晉京、

日科學圖書館 今日開放

上海日本近代科學圖書館、於去秋成立、館址在四川路一四九號宏業大廈、推舉在華紡織同業會常務理事船津辰一郎等爲理事、並於去冬十二月先開放新聞雜誌部、茲以該館所藏日文書籍、已有一萬餘冊、定今日（卅日）全部開放、免費供中外人士閱覽、

逸園看到一場大好足球
天津隊大勝軍聯
姜維後人有種膽大如斗力殺四門
最後三球妙不可言中西觀衆稱善
約翰生不貪功有大樹將軍馮異風
軍聯好像拿到寫十射門三次碰碑
幸虧十二碼球幫忙得以未喫鴨蛋

⑥昨日足球非常好看、爲近二年來本埠所罕見、

⑥逸園觀衆約四千人、

⑥派司長脚借去、經濟起見、破題兒作九角看客、須擠七嘴八舌、非常熱鬧、不論識與不識、均可自由交談、其中雖多荒怪傳說、但亦不少顧曲周郎、大捧姜瑞爭氣、痛罵球員跳舞、當年老將卞鳳年及優派小牛高占非忽被記者發現於此間、二公球癮不小、

⑥論軍聯（即勞逸爾）實力、初不在天津埠際隊之下、上半時進攻機會甚多、惜球運奇蹇、兩次觸門柱未進、（下半時又碰碑一次、）一次鍾福禎犯手球未罰、於是霉頭觸足、造成一對五之慘敗局面、所獲一球、尙係十二碼罰來、亦裁判員之「血頭」、

⑥軍聯守不如攻、攻方推勒頗佳、隊長惠丁及夏泊爾斯昨無「穿頭勁」、裘茀利孟殊見努力耶茲半平、良爾失良機、守方耐勒與

⑥津隊陣容臨時小有變更、即將透納替代孫永泉、原意透納爲開夏隊員、昨戰軍聯、以兵對兵、重體力也、但透納之球藝殊爲惡劣、失機最多、爲全場最劣之一人、下半時略勝上半時、

⑥津隊未勝球前、表演殊不見佳、

⑥姜瑞神勇、五球獨獲其四、博得全場彩聲、除第一球較爲含糊迅速外、其餘四球、清楚美觀異常、姜之球藝、在遠東方面、可與鄭季良及傑姆華特並稱二劍客、昨日四球之進、由於約漢生・侯活・鍾福禎等傳送之得法、二由於姜之奔跑得當、對於球之控制得法、能誘敵、能射門、則因姜在北寧、常充內鋒之故、

⑥黑髮隊長約翰生能攻能守、出將入相、又不貪功、第二球之進亦甚美麗、

⑥禿頂老將霍活、乃足球界之「碼道」、因港滬津三地均曾代表過也、昨賽球運欠佳、上半時越位三次、下半時一次、

⑥中堅譚福禎較前進步多多、不慌不忙、傳球清爽有路、凡能利用其體高、時作頭頂、演出甚佳、惟氣力稍差、下半時不如上半時、其他前衛及後衛亦甚稱職、守門羅克斯堡昨日未露差池、球運亨通之至、

⑥津隊此行不虛、一戰以八對三勝上海、得以保持埠際錦標、二戰二對二和滬中華、三戰又以五對一勝滬軍聯、業於昨晚歸去

⑥昨日戰情、羅陳於後、

⑥天空霽風爭、地上奏音樂、三時正、雙方列陣如左：

▼天津隊

羅克斯堡　霍■　皮來　台維斯　鍾福禎　包金漢　姜瑞　約翰生　侯活　瓊司　透納

▼軍聯隊

裴克尉來　弗利孟　耐勒　耶茲　拉愛脫　克拉克　克拉頓　惠丁　裘良　夏泊爾斯　推勒

上半時 二對零終

⑥軍聯逆風順風、先攻開始、裘良傳球被截、津隊透納獲球、與禿頂及大眼聯絡進攻、亦無所獲、雙方中鋒射門、均未得手、

⑥嗣後軍聯射門機會甚多、均失之交臂、裘良之球、兩次觸木彈回、識者皆知此爲失敗之朕兆、

⑥於是二十六分鐘時、津隊瓊司得球、一脚傳中、適落軍聯門前、姜瑞來得正好、疾掃入網、天津首開紀錄、

⑥福無雙至、禍不單行、軍聯進攻、大鍾以手觸球未罰、上半時將終了時、天津隊長約翰生得透納拉人踢出之球、四馬單槍、一索得男、

火車頭 連中三元

⑥軍聯於上半時連失二球、下半時士氣已衰、反觀津隊、球運亨通、愈戰愈勇、一分鐘時、姜瑞得侯活由後傳來之球、一蹴中的、成三對零、

⑥十五分鐘時、軍聯克拉克帶球直上、津隊包金漢在紫禁城內以肘擋之、被罰十二碼、羅克斯堡束手待斃、夏泊爾斯一罰而入、軍聯免吃鴨蛋、

⑥二十五分鐘時、姜瑞搶球、撞人被罰、鍾福禎執罰來之球、傳與約漢生、約漢生再傳姜瑞、姜帶至門前、在十碼處輕輕射門、球出甚奇、且有曲線、由門左入、美觀而有技巧、近年以來爲所罕見、

⑥話休煩絮、軍聯越殺越勇、侯活帶球直上、看看有人、並不貪功、急傳姜瑞、大眼不負使命、斜刺裏殺入、又獲一球、

⑥阿貓說：「下半時姜瑞之三球、在五角座上看客比一元座上清楚得多、」

⑥姜瑞無人能守、（耶茲及克拉克不過如此、）令人念劉始讚、

⑥結果五對一、大家到樓上吃三明治、（滕樹穀記）

德學生赴英觀足球行前謁希特勒戈林

哈蘭士 六零六藥膏

功能去腐生肌收膿拔毒、舉凡大小瘡癤、內外痔瘡、楊梅疔毒、爛瘡發癢、以及一切皮病、採用此膏立見奇效、名馳全國、人人皆知、

生肌拔毒　外症要藥

上海大和大藥房發行　各埠藥房均有經售

每盒式角

浦東青年會兒童運動會尾聲

浦東青年會主辦之第二屆兒童運動會、於本月十四日舉行後、成績優良、大會名譽會長浦東警察局局長張嘯儉氏爲鼓勵努力起見、特於本月廿八日上午八時召集優勝運動員舉行給獎會、席間除演說勉勵外、復發問題三則、㈠我之家庭關係怎樣、㈡我對於國家關係怎樣、㈢我於民族關係怎樣、幾由小友孔立答復、其有不能置答者、即由會面答復云、

乒乓名位賽 今晚繼續舉行

本市乒乓聯合會主辦之全滬名位賽、前因春假暫停五天、茲定今（三十日）晚七時、仍在儉德乒乓室繼續舉行、裁判員劉克仁・向惠庵・胡建坤・盧仲球・陳霖笙等、聞該項名位賽結束後、即以最前七名代表滬市、與首都作第一屆京滬埠際賽於南京、茲將今晚秩序列後、

㈠陳振聲對葛英
㈡馬律亮對鄭家昆
㈢鄭德培對王仲衡
㈣姚冠凡對張英
㈤容德能對許伯揚
㈥張連生對陳學林
㈦歐陽維對鄭國凡

花旗乒乓隊歡迎比賽

本市花旗銀行乒乓隊自本屆個人名位賽結束以來、即積極選陣舞利益隊係宜、今陳片薈便邀局球上聯會主辦之第五屆聯

光夏乒乓隊出征蘇州

光夏乒乓隊、一行十人、中領隊陳廷善率領、擬於四月一日出征蘇州、

國際排球 華聯大勝

國際排球、亞洲對巴立士與歐洲對意大利、第一局未以比十四歐洲勝之、方巴立士田獲勝、意大利戰至十六比十四、意大利以北勝、華聯對意大利、華聯勢如破竹、兩局之勝、僅時九分鐘有奇、

巴立士對 十六—十四 十五—九 歐洲
華聯 十五—一 十五—九 意大利

平民村籃球賽 普善勝中山

普善籃球隊、昨日下午二時許在該村與中山路平民村所組之中山籃球隊作友誼比賽、結果普善以二十八比六獲勝、利用韓永生及陳宗等、

本週足球頗有可觀
中葡作國際盃複賽
東華誤失施高塔盃 法商與勞逸爾決賽

施高塔盃自上海足球會誤判東華棄權、勞逸爾不勞而晉決賽權後、糾紛迭起、迄今尙未解決、但昨日該會通告、法商對勞逸爾之施高塔盃決賽、已定本星期六（下月三日）在逸園舉行、同時中葡國際盃複賽、亦定本星期日舉行、地點在市體育場、葡人虎視眈眈、中華隊如能過此難關、以後當入坦途、蓋決賽週中、對手隊爲猶太也、本週尙有甲組賽一場、爲臘克斯暨南、在市體育場、臘克斯雖新敗於西捕、但暨南恐亦難於對付也、

星期六（四月三日）
法　商對勞逸爾（施高塔盃決賽）二時半　逸園場
臘克斯對暨　南（甲組聯賽）　三　時　市體育場

星期日（四月四日）
中　華對葡萄牙（國際盃複賽）　一時半　市體育場

第二次馬拉松長跑
路線已測勘定妥
全程十六英哩以後逐漸遞增　報名已開始下月十八日截止

中國馬拉松促進會舉辦之第二次十六英哩長跑賽、自本月十九日開始報名以來、海上名將參加者踴躍異常、昨日該會執行委員會、爲路線準確起見、特由劉錦鴻・許竟成・徐步雲・李慶祥・李興華等、親往檢驗、結果勘定自憶定盤路口起步、然過海格路・大西路・中山路・林肯路・霍必蘭路、轉入白利南路北新涇・羅別根路・虹橋路・交通大學・折北再經海格路・憶定盤路、最後至白利南路幹公學校門首終點、恰爲十六英哩、（按第一屆爲十三英哩、以後逐漸遞加、）對於參加者、不收任何費用、獲得前十名者、皆有特獎、其餘跑畢全程者、皆獎獎牌一方、欲參加此次競賽者、可向下列地點報名、㈠北區歐陽路華德路洵廠、㈡西區曹家渡五角場一〇一八號王榮昌鐘表行、㈢中心區靜安寺路斜橋弄會隔壁華東運動器具公司、至下月十八日截止云、

俄・法・義三國大操
新式戰具衡鑑錄
（西海儒生）

用兵之道、有關一國之治亂存亡、「物質」之建設、當與「精神」並重、舊說所謂衆志成城、與新時代立國之合全民盡全力以應敵、皆賴精神制勝、成爲治兵者根本要圖、他如工具之精、及技術之演進、雖屬零星細節、未嘗不能坐收相輔爲益之功、爰就西方先進國作戰演習各擅之特長、擇舉數端、以資參酎、

俄　俄國西境之演習、只作攻擊戰而不作防禦戰、俄田幅員寥廓、而交通事業、尙付缺如、以是出入大陸腹地之俄兵、率能作綿久弗懈之徒步遠行、日行五十乃至六十公里之長途而不以爲苦、（若每小時進行五公里、則須身負重荷、一日而作十小時上下之遠征）、其行動之最足動人驚歎者、爲能集一千二百之衆、携砲十八尊、機關鎗百五十桿、一齊升入高空、飛至敵軍後方、憑降落傘之緻捷開放、暨臨空著地剎那頃配備之功、突起而擾亂敵軍後方、若逢正風惶潰之敵軍、自可如從天而降之神妙莫測、但在敵方陣列無懈可擊之時、區區千二百人、似仍不足爲患、

法　法國東部空陸二軍會合大演習之新武器、一以「摩托化」見長、計其摩托車輛、除專用於偵察者之一類而外、其用於攻擊者、有重及三十噸之爬行裝甲車、（即鐵克車、亦卽桶車）、以及每輛全重七十噸而裝甲爬行之「活動堡壘」、間此活動堡壘、乃以十四人合操其中、並裝火力甚强之砲及機關鎗、凡用城市名爲裝甲車名、氣魄恢宏、直可比爲陸地之巡洋艦、

義　義爲歐戰後十八年間最富臨陣經驗之一强國、而其臨陣經驗、大抵得諸非洲遠略之師、故其新軍器之發明、直將超越一切天塹與要隘、不徒履險如夷、復可節時省力、凡曾對於義軍演習、加以一度之領略者、自必驚歎機械萬能、深悟歷史論老生常談之絕無價值矣、義國新軍器之奇製妙選、不可勝言、舉其最著之兩例、已覺陸地運輸之巧且神、無往不足上與「空軍」相彷彿、一日可令困於山陵仄徑之汽車瞬卽掉頭疾退者之「轉向盤」、遠征車奇挾之偕行、至臨用時、祇待有一人出、略事安排、無數輛前進之車、卽使一齊掉頭向後、從不至以遲迴維谷、而誤受敵方包圍、一日可向下臨深谿而不容以人力飛渡之危崖瞬卽直穿無阻者之「浮橋懸棧」、是物成於輕質之鋼、接之其長適滿二十公尺、其上可勝三噸半頗重且大之車、取以插置兩山間、架空而馳、既易且速、拆之忽成無數節、又便分置各車以內、或假牲畜載之而行、凡軍中挾此物者、以共半開化式之軍隊相周旋、勝負利鈍之殊誠不可道里計、按裝甲車論與飛機論之兩派、本以概括最新軍備之一切設施、讀者如綜兩方三大陸國之精銳以觀、自知全世界兵事技工、無論將來或現在、更無論在陸上或在空中、莫不競求活「動」能力之盡量加「速」、我國處萬方多故之年、國人須受黨國英哲之啓迪與薰陶、漸悟「合全民」「盡全力」而一致自衛之旨、自經上年十二月陝變發生多方證驗之下、益見擧國民庶、確已蓄有沛然莫禦之「精神」、此種精神、洵今立國與爲人、挾以奮鬬圖存之第一要件、養生乎今之世、惟有不缺此精神者乃能利用其他相輔爲益之工具與技術也

香港督憲杯足球決賽
華聯隊好手不出
零對二敗於西聯尙須再賽

◎香港二十九日時報專電、二十九日督憲杯足球決賽、華聯勝即得錦標、但好手均不出、以甲乙組混戰、零對二敗於西聯、尙須再賽、

津中華田徑隊 選拔標準

（天津二十五日訊）體育會田徑委員會、爲組織中華田徑隊、準備參加九月一日在民國舉行之萬國春季運動大會計、曾公開徵求隊員、至截止時參加男組者五十九人、女組僅王菊逸一人、將於二十八日下午二時在河北省體育場舉行首次測驗、俟各報名者經三次測驗及格之正式與備取隊員、均得爲該會之基本隊員、以備參加本市之全運預選、關於男女兩組各項測驗標準、業經會方發表、爲使各項選手、寧缺勿濫計、規定標準稍高、茲分誌於左、

▽男子組

百公尺	十一秒
二百公尺	廿三秒六
四百公尺	五十五秒
八百公尺	二分九秒
千五百公尺	四分卅秒
百十高欄	十六秒五
二百低欄	廿六秒八
三千障礙	十二分九秒
五千公尺	十六分整
萬公尺	卅五分十秒
跳高	一公尺六五
跳遠	六公尺二十
三級跳遠	十三公尺卅
撐竿跳高	三公尺三十
十六磅鉛球	十二公尺廿
擲鐵餅	三五公尺五十
投標槍	四五公尺八十

▽女子組

百公尺	十四秒
二百公尺	二十九秒
跳高	一公尺三十
跳遠	四公尺五五
棒球擲遠	四九公尺整

英國陸軍之馬術練習馬用木製

各方歡送孔特使
吳市長今日下午爲孔餞行

本市慈善團體聯合救災會、於昨日下午四時在海軍聯歡社茶會歡送參加英皇加冕典禮特使孔祥熙・副使陳紹寬及出國考察實業之蕭振瀛、到賓主孔祥熙・陳紹寬・蕭振瀛・王曉籟・杜月笙・朱子橋・熊希齡等七十餘人、先攝影以留紀念、旋進茶點、席間由孔部長致詞、謝招待盛意、至五時許始散、孔氏昨已停止至中央銀行辦公、上午十時、曾在其西愛咸斯路私邸、召見財政次長徐堪・參事李青選等在滬財部僚屬、及中央銀行副總裁陳行以下各高級職員話別、本市市長吳鐵城定今日下午五時至七時、在其海格路私邸、舉行茶會、爲孔氏餞行云、

馬占山等昨晚設宴

平津京滬各地東北同鄉、昨晚七時、在新亞酒店設宴、歡送參加英皇加冕典禮特使孔祥熙及考察實業之蕭振瀛兩氏、並邀淞滬警備司令楊虎・及虞洽卿・黃金榮・杜月笙・張嘯林・施肇生・劉多軒諸氏作陪、主人方面計到有馬占山・李杜・傅汝霖等多人、由馬占山將軍主席、並推傅汝霖代表致歡送詞、傅氏對於東北人士無家可歸之立場、及殷望於孔蕭兩氏者再者致意、繼由孔蕭兩氏相繼起立致答詞、直至九時許賓主始盡歡、

陳副使定今明赴杭

我國參加英皇加冕典禮・副使陳紹寬氏、昨日午刻、由京乘坐中國航空公司之客機到滬、下榻於匯中飯店、陳氏將於今明日赴杭晉謁蔣委員長辭行、預定赴英參加英皇加冕典禮之後、便道至歐洲各國考察海軍云、

蘇聯日使署 被人投石

◎東京廿九日中央社路透電、頃據此間外務省接得正式報告、莫斯科日大使住宅、日昨曾有人將一巨石投入、莫斯科警察、現已逮捕嫌疑犯一人、係一青年■■■云、

日貴族院通過 廿八億元預算案 無修正宣告成立

追加預算五千五百萬元一併通過

◎東京二十九日同盟社電、貴族院於今晨十時二十一分開會、因政府二十八億元之巨大預算、今日正式成立、議場殆無空位、空氣極形緊張、議長宣開會後、即依照日程提出、㊀昭和十二年度歲入歲出總預算案及各特別會計預算歲入歲出預算案、㊁昭和十二年度歲入歲出總預算追加案、及其他四件法案、先由預算委員長林博太郎報告委員會審議預算案之結果、頗詳細、林委員長最後宣謂、本委員會全體一致可決原案、林氏報告達一小時、於是

◆開始質問◆ 研究會關屋貞三郎登壇非難政府對於一般社會事業補助金之徵少、並謂政府關於民間社會事業之積極的補助保持如何方針、河原田內相答、現在對社會事業之補助金實不充分、擬於將來增加其額、以期社會事業之發達、其次由鹽野法相與林首相等分別答辯後、正午暫行休息、午後一時四十分

◆繼續開會◆ 仍質問預算案、同和會之佐佐木對於工業指導與獎勵提質問、當時因商相缺席、由商工次官村瀨及林兼文相各有所答、繼由研究會之柳原義光伯爵對於文化勳章之授與問題提出質問、林首相答以擬設藝術特別機關等語、前田利定子爵(研究會)對於預算案表示贊成、並謂希望藏相將來須確實改革稅制、竹越與三郎(交友會)述及製鐵政策之見解、並望企圖軍備科學化、安保清種男爵(公正會)與一條實孝公爵均表示贊成、最後由研究會之大河內輝耕子爵述及希望外交一元化、以便打開外交、安定國民生活、增稅須使之有意義等辭、至此討論告畢、然後舉行起立採決法、於是全體確定一致可決、於是十二年度預算案通過貴族院而宣告成立矣、其次追加議事日程提出左列二案、㊀爲充昭和十二年度一般會計歲出之財源發行公債之法案、㊁日本銀行條例中改正法案、委員長小村捷治侯爵報告委員會之經過與結果後、照報告可決、◎東京二十九日電、二十七日經衆議院通過之附加預算案、計五千五百萬元、今日上午在貴族院與預算案一併通過、

日印通商談判解決 協定草案日內簽署

◎東京二十九日中央社路透電、日印間在新德里舉行之通商談判、自開始以來、迄今已九閱月、據云現已圓滿結束、並聞印度已容納日本之折中辦法、而協定草約、即將於數日內擬就加以簽署第一字、惟正式簽字、則尚須待此後英日兩國代表在倫敦舉行之云、東京廿九日同盟社電、廿七日在德里舉行第十七次日印會商、印度方面接受妥協案、乃以雙方代表之名義正式發表、並電告外務省、於是經過九個月時光之日印會商、竟告解決、數日內即可將協定文句整理完竣、然後由雙方代表舉行臨時調印、同時公布該協定案之大綱、至於正式調印、大致可於五月中在倫敦舉行、茲將此次發表之內容錄於左、日本代表與印度代表於廿七日會見、對於現行議定書之更新各主要條項雙方意見已趨一致、即由日本可向印度輸入綿布、而與其輸入量相連繫之印度棉花、對於其購買量意見完全一致、又對於應分別品目種類之日本綿布各品種之分配率及分別品種間之移融率、其意見亦完全一致、現已由雙方代表起草新議定書、一俟完竣、即當發表其主要各點云云、

史丹林報告稱 外來破壞份子與間諜 活動甚力並混入要津

指責負責當局不甚了了或置若罔聞

痛陳黨內缺點應即改善

莫斯科二十九日中央社哈瓦斯電、蘇聯共產黨中央委員會、前於本月三日舉行全體大會時、書記長史丹林曾就黨內工作人員溺職情形、暨托洛斯基派與其他反動派破壞份子肅清辦法、提出報告書、頃由官方面予以公布、其大要如下、㊀外國方面所派工作人員、潛入蘇聯境內、從事破壞與間諜工作、其中以托洛斯基派份子活動尤力、全國各黨政機關、與經濟團體、大都均有此輩混跡其間、陰肆活動、㊁前項反動份子、匪特混跡幹部之內、有時甚至位居要津、㊂若干負責當局對於此輩反動份子之眞正性質、多有不甚了了者、有時甚至置若罔聞、曲予寬容、史丹林旋復說明此類破壞工作所由日漸擴大之原因、略謂、「本黨同志近年致力於經濟建設宣傳運動、往往因震於此項建設工作成效卓著之故、遂於蘇聯國家仍受資本主義包圍一層、淡焉忘之、抑知環繞蘇聯之資本主義國家、現方窺伺機會、進攻蘇聯、其目的縱非根本打倒蘇聯、至少亦在削弱其實力」至此、史丹林乃抨擊托洛斯基派所抱之主張、並謂階級鬬爭之理論、實不應予以放棄、「緣吾人打倒資產階級之工作、愈見成功、彼殘餘份子之反抗、亦必愈趨激烈、因而此輩之設法破壞蘇聯國家、亦必變本加厲也」、抑吾人未可認爲托洛斯基派業已失勢、須知國境以外、各種反動團體、如托洛斯基所組織之第四國際等、現仍存在、殊未可加以忽視也」云云、◎莫斯科二十九日中央社路透電、蘇聯共黨領袖史丹林、最近曾於本月三日繕具報告書、呈交共產黨中央執行委員會、痛陳該黨種種缺點、力主現有領袖、亟應重加訓練、黨內組織及方針、均有改弦易轍之必要、該報告書復指明托洛斯基派種種破壞工作之成功、以示既往之過誤、亟應加以改革、黨內領袖職員官吏等、均應恪守列寧主義之成規、庶不致爲托派份子所乘云、

抨擊托羅洛斯基派主張謂未可忽視

里克頓斯登小王國 全國惟有一兵 現年九十五歲

◎維也納二十八日中央社哈瓦斯電、里克頓斯登係介於奧國與瑞士之一渺小王國、一九一八年十一月宣佈獨立、一九二一年頒行憲法、成爲君主立憲國、全境面積二百方公里、人口一萬一千名、陸軍僅士兵一名、名克萊伯、年已九十五歲、日昨爲其壽辰、該國人民將爲祝暇、其人年雖近百、而精神矍鑠、不殊壯年、可謂人瑞矣、

希特勒將赴萊因區 視察軍事建築

◎巴黎廿八日中央社哈瓦斯電、強硬報頃載駐柏林訪員消息、內稱德國元首希特勒、日內自柏林赴巴伐利亞省白爾加施特加登鎮、渡耶穌復活節、現定本星期初、前往萊因省視察一年來軍事建築工程云、(按一年前德國單方面廢除凡爾賽條約所規定萊因河左岸不設軍備之限制、嗣後德國即在萊因省開始建築各項防禦工程)◎柏林廿九日中央社哈瓦斯電、德國在萊因省建築防禦工事以來、業已一年、外傳元首希特勒即當前往該處加以視察、總理公署頃宣稱、關於此層、未有所知云、按希特勒每次出巡、輒於事前嚴守秘密、直至臨行之際、始乃宣佈、此次萊因省之行、須至臨時始乃發表、亦未可知、

蘇鄂皖贛湘米業代表集京 請願制止免稅洋米入粵

本埠訊、上海豆米業同業公會、雜糧油餅業同業公會、蘇浙皖厰米業公會聯合會、暨漢口・江西・湖南等地雜糧業公會代表顧馨一・顧揖澄・周銘・暨秘書孔士林等一行八人、(朱子香・曹志新因事未往)昨日下午赴京、定今晨向行政院・財政・實業兩部、請願制止免稅洋米入粵、

◇呈文◇ 如下、竊洋米進口征稅、始自廿二年冬、惟粵省比至 歲、方克統一、[illegible]

竊 [illegible]

夫 [illegible]

至 [illegible]

綜 上所言、粵省洋米征稅之不[illegible]、此以粵省民食言、洋米稅之不[illegible]者三也、[illegible]上海市豆米行業[illegible]雜糧油餅業同業公會、蘇浙皖厰米業公會聯合會、

銀行交易所照常營業

本市各銀行及各交易所、因本月二十六日爲掃墓節、特休假(連星期)四天、至昨日爲滿、今日起繼續照常營業、

蚌鹽糧行員與警衝突

◎蚌埠二十九日中央社電、此間河下鹽糧行員、不受水警整理、二十九日與警士起衝突、結果被水警捕去八人、行員遷怒鹽糧公會、聚衆百餘人、將該會器物搗毀、

財部計劃草擬 民營銀行法案

據悉財政部近頃正在計劃改進民間銀行法案、銀行自行事業發軔迄今、已有二十餘年、歷各行營業、初都做效外商銀行及參酌錢莊營業、至今仍無確切成規、各行以同業公會業規作爲依歸、範圍頗爲模稜、財部擬根據現實情形、參照各國銀行法規、起草八大銀行法規、規定營業範圍、使各行相互分工合作、促進國民經濟建設運動云、(華東社)

建中銀行停業後 昨開二次股東會

天津路已停業之建中銀行、昨召開二次臨時股東會、到股東五十餘人、共計一千一百四十一股、九四六權、公推趙仲英爲臨時主席、首報告上次會議經過、復由陳日平會計師及吳麟坤律師分別報告清理情形、旋即通過上次假決議清理案、至三時散會、

榆林發生 惡性天花

◎榆林廿九日中央社電、榆林常樂鄉日前發生惡性天花、患者死亡甚多、衛生會正設法預防、並施種牛痘、外傳鼠疫說不確、

絲織業工潮今日調解

絲織廠業工人要求改良待遇條件、社會局定今日上午九時再行調解、昨日爲黃花崗七十二烈士紀念日、依照中央規定、各工廠一律休假一天、工資照給、至於絲織廠工人、向不休假、自經社會局調解、規定法定紀念日一依照工廠法辦理後、各絲織產業工會、前晚通知各廠工人一律休假一天、[illegible]工人代表、昨日下午二時、在閘北八字橋五卅公墓舉行代表大會、[illegible]等五條、至四時許散會、

鹽城盜警 斧傷船戶

揚州訊、江北一帶、水陸盜劫案、層見迭出、茲據鹽城歸客述及該縣大岡鎮大雲山方丈曾懷、雇張錦和船、至新河廟就醫、歸舟回來、甫行三里許、已深夜、詎張率姪小跌子突有人呼令停舟、旋一黑色制服人、由岸一躍登舟、拔出利斧、砍柴頭部、繼一足踢張入河、即自撐船而去、幸張負傷泅水登岸、報由大岡警察分駐所、經該所書記周伯岐率同長警追緝、在十里許水程中查獲原船、拘匪至所、訊明匪爲花如香、已解局轉縣法辦、

綏遠狂風降雪

◎歸綏廿九日電、此間連日狂風、氣候甚寒、廿九日下午四時許、突降雪約半寸、入晚放晴、

行路衛撞出事無心 動武逞凶徒刑三月

紹興人楊福良、向任四馬路吳宮飯店充水木匠、日前爲因事途經湖北路、[illegible]

昨日上海聯合賽馬成績

[illegible]

中英菓子鹽

保我健康

本品爲最適合衛生健身之飲料、晨起沖飲一杯、神清氣爽、開胃滌煩、凡肝火旺盛、口臭、頭痛、胃呆、目赤、面發瘰癧、以及大便閉結等、服之均有特效、

上海四馬路 中英大藥房發行

口臭到處討厭 根在便秘

口臭可厭乃大便閉結消化不良之徵象宜常服「兜安氏小粒通便丸」使大便按序口臭自除本品性質和平絕無流弊

上海江西路四八九號兜安氏西藥公司啟

各大藥房均有出售

想有關者實驗有徵然有等老人年事雖高而康強壯健有等年少春秋鼎盛而病體支離若將此種事實一加研究即知實際控制康健者不是年齡而必另有其物此物非他血而已矣如有多量豐富鮮紅血液運行血管老可轉少否則即有未老先衰之患矣韋廉士醫生紅色補丸善能反老還少善治未老先衰正因其能補血益血故也關於此事下錄廣州西關寶華路謝復興莊謝玉瓊君之證函殊有一閱之價值

謝君來書云「鄙人自幼身體衰弱近年以來青春未艾而竟已罹患腰痛方謂今生已矣何期友人介紹韋廉士醫生紅色補丸聊試服之果著奇效試服不久病態全愈現已壯健勝昔矣感謝感謝」

韋廉士醫生紅色補丸由其補血健腦之功培元補虛已使許多老者及少年早老之人神強體健同返青春且由此種功能治愈無數血虧腦弱體虛胃呆不眠系痛瘋痛以及婦女特症各患君如需要一服補藥請即就尊處經售家購買韋廉士醫生紅色補丸或向上海江西路四五一號韋廉士醫生藥局函購每瓶法幣一元五角六瓶八元郵力在內